



Centralna banka  
BOSNE I HERCEGOVINE

Централна банка  
БОСНЕ И ХЕРЦЕГОВИНЕ

**БИЛТЕН 1**  
**2024**



Centralna banka  
BOSNE I HERCEGOVINE  
Централна банка  
БОСНЕ И ХЕРЦЕГОВИНЕ

**БИЛТЕН 1**  
**2024**

**ИЗДАВАЧ**

Централна банка Босне и Херцеговине  
Маршала Тита 25, 71000 Сарајево

Тел (387 33) 278 100  
www.cbbh.ba  
e-mail: contact@cbbh.ba

За све информације контактирати:  
Канцеларија водећег економисте

Уредништво:  
др Белма Чолаковић главни и одговорни уредник  
др Жељко Марић  
мр Емина Ћеман  
Весна Папић

Рок за статистичке податке који су укључени у овај  
број био је 15.5.2024. године.

## Садржај:

<b>СПИСАК ГРАФИКОНА</b> .....	4
<b>СПИСАК ТАБЕЛА</b> .....	6
<b>ТЕКСТНИ ОКВИР</b> .....	7
<b>ИЗВРШНИ САЖЕТАК</b> .....	10
<b>ГЛАВНИ ЕКОНОМСКИ ИНДИКАТОРИ</b> .....	11
<b>1. МЕЂУНАРОДНО ЕКОНОМСКО ОКРУЖЕЊЕ</b> .....	13
<b>2. РЕАЛНИ СЕКТОР</b> .....	17
2.1 Бруто домаћи производ.....	17
2.2 Индустијска производња.....	20
2.3 Цијене.....	20
2.4 Плате и запосленост.....	22
<b>3. ФИНАНСИЈСКИ СЕКТОР</b> .....	24
3.1 Активности комерцијалних банака.....	24
3.1.1 Кредити.....	24
3.1.2 Депозити.....	25
3.1.3 Страна актива и страна пасива комерцијалних банака.....	26
3.1.4 Каматне стоп.....	26
3.2 Берзе.....	27
<b>4. СПОЉНИ СЕКТОР</b> .....	30
4.1 Платни биланс.....	30
4.1.1 Текући и капитални рачун.....	31
4.1.2 Финансијски рачун.....	31
4.2 Спољна трговина.....	31
4.3 Номинални и реални ефективни курс КМ.....	32
<b>5. ВЛАДИНЕ ФИНАНСИЈЕ</b> .....	34
5.1 Владине финансије.....	34
5.2 Порески приходи.....	35
<b>6. СТАТИСТИЧКЕ ТАБЕЛЕ</b> .....	38
<b>7. Додатак</b> .....	80



## СПИСАК ГРАФИКОНА

Графикон 1.1:	Годишње промјене реалног БДП-а у Европи	13
Графикон 1.2:	Цијене енергената на међународном тржишту	14
Графикон 1.3:	Годишње промјене цијена у окружењу, на крају првог квартала	14
Графикон 1.4:	Доприноси компоненти промјени индекса потрошачких цијена у зони евра, на крају квартала	14
Графикон 1.5:	Одабрани индекси тржишта акција	15
Графикон 2.1:	Допринос годишњој промјени активности за одабране дјелатности	17
Графикон 2.2:	Допринос годишњој стопи промјене БДП-а према расходном приступу	18
Графикон 2.3:	Упоредивост пројекција компоненти реалног БДП-а и инфлације у БиХ	19
Графикон 2.4:	Упоредивост пројекција компоненти реалног БДП-а и инфлације у ЕУ	19
Графикон 2.5:	Доприноси годишњим стопама промјене потрошачких цијена у пројекцијском периоду	19
Графикон 2.6:	Допринос годишњим стопама раста/пада обима индустријске производње према индустријским подручјима, изворни индекси	20
Графикон 2.7:	Допринос годишњим стопама раста/пада обима индустријске производње према индустријским групама, изворни индекси	20
Графикон 2.8:	Годишње промјене цијена у Босни и Херцеговини и зони евра, на крају квартала	21
Графикон 2.9:	Доприноси годишњим стопама промјене потрошачких цијена на крају квартала	21
Графикон 2.10:	Број незапослених лица и годишње промјене, крај квартала	22
Графикон 2.11:	Годишње промјене броја запослених по дјелатностима, крај квартала	22
Графикон 2.12:	Годишње промјене просјечних кварталних плата	22
Графикон 3.1:	Кредити нефинансијским приватним предузећима	24
Графикон 3.2:	Квартални доприноси расту укупних кредита	24
Графикон 3.3:	Допринос годишњем расту укупних депозита банака	25
Графикон 3.4:	Стопа промјене дугорочних депозита становништва	25
Графикон 3.5:	Допринос кварталној стопи раста депозита нефинансијских предузећа	25
Графикон 3.6:	Страна пасива банака	26
Графикон 3.7:	Стопа промјене стране активе банака	26
Графикон 3.8:	Каматне стопе на новоодобрене кредите	27
Графикон 3.9:	Каматне стопе на новоуговорене депозите према валути уговорања	27
Графикон 3.10:	Промет на берзама	27
Графикон 3.11:	Емисија петогодишњих обвезница Републике Српске	28
Графикон 3.12:	Емисија трогодишњих обвезница Федерације Босне и Херцеговине	28

Графикон 4.1:	Текући рачун	30
Графикон 4.2:	Рачун услуга у платном билансу	30
Графикон 4.3:	Компензације запосленим у иностранству, дознаке и пензије из иностранства	31
Графикон 4.4:	Финансијски рачун	31
Графикон 4.5:	Годишње промјене вриједности извоза по групама производа	32
Графикон 4.6:	Годишње промјене вриједности увоза по групама производа	32
Графикон 4.7:	Годишње промјене у девизном курсу КМ	32
Графикон 5.1:	Примарни фискални биланс у % БДП-а	34
Графикон 5.2:	Укупан бруто дуг и годишње стопе раста	35
Графикон 5.3:	Укупан бруто дуг сектора владе	35
Графикон 5.4:	Задуженост опште владе код комерцијалних банака, годишње промјене	35
Графикон 5.5:	Ниво и стопа раста нето индиректних пореза	35
Графикон 5.6:	Промјена кретања водећих група индиректних пореза	36
Графикон 5.7:	Утицај инфлације на раст прихода од ПДВ-а	36

## СПИСАК ТАБЕЛА

T01: Квартални економски индикатори .....	39
T02: Бруто домаћи производ Босне и Херцеговине (текуће цијене) .....	40
T03: Структура индекса индустријске производње БиХ .....	41
T04: Структура индекса потрошачких цијена за БиХ (CPI) .....	42
T05: Просјечне бруто и нето плате и пензије .....	43
T06: Монетарни преглед .....	44
T07: Биланс стања ЦББиХ .....	46
T08: Консолидовани биланс комерцијалних банака БиХ .....	47
T09: Каматне стопе на кредите становништву .....	49
T10: Каматне стопе на кредите нефинансијским предузећима .....	50
T11: Каматне стопе на депозите становништва .....	51
T12: Каматне стопе на депозите нефинансијских предузећа .....	52
T13: Укупни депозити и кредити комерцијалних банака .....	53
T14: Секторска структура депозита код комерцијалних банака .....	54
T15: Секторска структура кредита комерцијалних банака .....	55
T16: Валутна структура депозита и кредита комерцијалних банака .....	56
T17: Куповина и продаја конвертибилне марке .....	57
T18: Просјечне обавезне резерве .....	58
T19: Обавезне резерве по обрачунским периодима .....	59
T20: Промет хартија од вриједности на берзама БиХ .....	60
T21: Трансакције у платном промету .....	61
T22: Платни биланс Босне и Херцеговине .....	62
T23: Међународна инвестициона позиција (МИП) .....	63
T24: Девизне резерве ЦББиХ .....	64
T25: БиХ-Извоз по земљи дестинације .....	65
T26: БиХ-Увоз по земљама поријекла .....	66
T27: Структура извоза и увоза робе .....	67
T28: Преглед просјечних средњих курсева конвертибилне марке .....	69
T29: Владине финансије БиХ - јединице сектора владе .....	70

T30: Владине финансије БиХ - структура консолидованих прихода и расхода .....	71
T31: Владине финансије ФБиХ - јединице сектора владе .....	72
T32: Владине финансије ФБиХ - структура консолидованих прихода и расхода .....	73
T33: Владине финансије РС - јединице сектора владе.....	74
T34: Владине финансије РС - структура консолидираних прихода и расхода.....	75
T35: Токови директних страних инвестиција у БиХ класификовани према земљи страног улагача .....	76
T36: Токови директних страних инвестиција у БиХ према NACE Rev 2 класификацији дјелатности .....	77
T37: Стање директних страних инвестиција у БиХ по компонентама.....	78
T38: Номинални и реални ефективни курс конвертибилне марке.....	79

**Напомена:** Кратка методолошка објашњења се налазе испод сваке табеле, док су опширнија доступна на [www.cbbh.ba](http://www.cbbh.ba)

Конвенција коришћена у табелама је сљедећа:

∅ просјек

\* ознака за напомену

- подаци нису доступни

... недовољан број података за објављивање

## Текстни оквир:

Текстни оквир 1: Прољетне пројекције ЦББиХ у погледу економске активности .....	18
---	----

## СКРАЋЕНИЦЕ

AL	Албанија
APP	Програмом куповине хартија од вриједности
БДП/GDP	Бруто домаћи производ
БДВ	Бруто додата вриједност
БХАС	Агенција за статистику Босне и Херцеговине
БИРС	Берзански индекс Републике Српске
BTFP	Новокреирани програм финансирања
БНБ	Народна банка Бугарске
BLSE	Бањалучка берза
BOA	Банка Албаније
BQK	Централна банка Косова
бп	Базни поен
CAC 40	Француски референтни индекс дионица
ЦББиХ/ЦББХ	Централна банка Босне и Херцеговине
ЦБЦГ	Централна банка Црне Горе
CDS	Куповина осигурања од банкрота банке
CHF	Швајцарски франак
CNY	Кинески јуан
CPI	Индекс цијена потрошача
CS	Credit Suisse
EA	Зона евра (Euroarea)
ЕЦБ	Европска централна банка
ЕУ	Европска унија
EUR	Евро
ЕУРОСТАТ	Статистичка канцеларија Европске уније
ФБиХ/ФБХ	Федерација Босне и Херцеговине
FDIC	Федерална агенција за осигурање депозита
FED	Федерални систем резерви САД
FINMA	Швајцарски регулатор финансијског тржишта
FPI	Индекс цијена хране (Организација за храну и пољопривреду Уједињених нација)
HRK	Хрватска куна
KM	Конвертибилна марка
МК	Република Сјеверна Македонија
M1	Новчана маса у ужем смислу
M2	Новчана маса у ширем смислу
DAX	Њемачки главни берзански индекс
DB	Deutsche bank AG Frankfurt
НБС	Народна банка Србије
NASDAQ	Амерички индекс технолошких акција

НДА	Нето домаћа актива
НБРМ	Народна банка Републике Сјеверне Македоније
NEER	Номинални ефективни курс
ОПЕС	Организација земаља извозница нафте
FAO	Организација за храну и пољопривреду
ОРС	Индекс обвезница Републике Српске
ОР/РР	Обавезна резерва
РЕРР	Хитни програм куповине због пандемије
ПДВ	Порез на додату вриједност
пп	Процентни поен
QT	Пограм мјера квантитативног поштравања
REER	Реални ефективни курс
РС	Република Српска
RSD	Српски динар
С&П 500	Берзански индекс С&П 500
SASE	Сарајевска берза
SASX 10	Индекс Сарајевске берзе 10
SASX 30	Индекс Сарајевске берзе 30
SVB	Банка силицијумске долине
SNB	Swiss National Bank
TRL	Турска лира
USD	Амерички долар

## ИЗВРШНИ САЖЕТАК

Раст реалне бруто додане вриједности био је скроман и у четвртом кварталу. Инфлаторни притисци су слабили, што је, уз раст номиналне плате, позитивно утицало на раст потрошње домаћинстава. Међутим, смањење стране потражње из подручја евра, које се огледа у наставку снажног пада домаће индустријске производње и извоза у првом кварталу 2024. године, резултирало је непромијењеним очекивањима (у односу на јесењи круг средњорочних макро економских пројекција) о скромном расту економске активности у текућој години. Такође, и у 2025. години очекује се исподпросјечан раст, у односу на претходно десетљеће, период који је био обиљежен екстремним шоковима попут пандемије и рекордног инфлаторног притиска. Резултати брзих процјена економске активности из јуна 2024. године, за први квартал, готово су идентични онима из марта, те не указују на снажнији опоравак, упркос слабљењу инфлаторног притиска.

Тренд слабљења инфлаторних притисака је настављен у првом кварталу. Међутим, индекс просјечних потрошачких цијена још увијек биљежи рекордне нивое од када се службено прикупљају подаци о цијенама у БиХ, при чему је на крају марта забиљежен просјечан раст цијена од 23,1%, у односу на просјек 2021. године. Услед раста минималне плате и цијене електричне енергије за дио домаћих потрошача, ЦББиХ је брзе процјене инфлације за први и други квартал, из јунског круга брзих процјена, благо ревидирала на више у односу на март. И даље се процјењује како ће инфлаторни притисци у првој половини 2024. године знатно ослабити у поређењу са истим периодом претходне године. Ипак, укупна инфлација је и даље знатно изнад вишегодишњег просјека, а инфлаторни притисци и даље долазе, углавном, из домаће економије, из категорија које се узимају у обзир приликом процјене темелне инфлације. Тренд раста просјечних номиналних и реалних плата је настављен и у првом кварталу 2024. године. Средњорочне макро економске пројекције из прољетног круга указују на благо слабљење инфлаторних притисака у 2024. години, у односу на објављене у јесен 2023. године. Ипак, и даље наглашавамо како постоје умјерени ризици за ревизију средњорочних пројекција на више.

Пад вриједности спољнотрговинске робне размјене, како на страни извоза, тако и на страни увоза, резултирао је смањењем дефицита текућег рачуна у четвртом кварталу 2023. године, у односу на исти период 2022. године. Услед номиналног смањења дефицита текућег рачуна, праћеног растом номиналног БДП-а, забиљежен је пад дефицита текућег рачуна израженог у процентима БДП-а у четвртом кварталу 2024. године. Годишњи пад обима индустријске производње забиљежен је седми узастопни квартал. Пад обима индустријске производње забиљежен је у свим главним дјелатностима, док је, у оквиру прерађивачке индустрије, нарочито био наглашен у дјелатности Производња базних метала. Посљедично, у првом кварталу 2024. године настављен је тренд пада годишњих стопа вриједности извоза робе из БиХ. С друге стране, вриједност увоза робе у БиХ у првом кварталу забиљежила је годишњи раст, први пут у посљедњих годину дана.

Депозити домаћих сектора, углавном без уговореног доспијећа, и у домаћој валути, су наставили расти и у првом кварталу. Упркос очекивањима банака како ће се кредитни стандарди у одобравању кредита становништву током прва три мјесеца 2024. године значајно поштрићи, кредити становништву, посебно ненамјенски, су наставили расти. И кредити предузећима су на годишњем нивоу забиљежили значајан раст.

И даље нема назнака да промјене у домаћим каматним стопама, или појачана потражња за кредитима подстичу раст инфлације. Просјечна каматна стопа на депозите са уговореним доспијећем благо је смањена у односу на четврти квартал. Ипак, просјечни трошак финансирања банака је виши у односу на претходни квартал, посебно у сегменту извора у страним валутама. У структури домаћих извора средстава банака доминантни су депозити без уговореног рока доспијећа, за које су каматне стопе, и даље, знатно испод 1%. Просјечна каматна стопа на новоодобрене кредите становништву била је готово непромијењена, у односу на четврти квартал. У случају предузећа, забиљежено је чак и благо смањење просјечне каматне стопе на кредите, у односу на исти период.

**Главни и одговорни уредник:**

**др Белма Чолаковић**

## ГЛАВНИ ЕКОНОМСКИ ИНДИКАТОРИ

	2014.	2015.	2016.	2017.	2018.	2019.	2020.	2021.	2022.	2023.
<b>Номинални БДП БиХ (у милионима КМ)<sup>1)</sup>, текуће цијене</b>	27.359	28.929	30.265	31.803	33.942	35.785	34.728	39.145	45.618	48.948
<b>Реални БДП (стопа раста у %)<sup>1)</sup></b>	1,2	4,3	3,2	3,2	3,8	2,9	-3,0	7,4	4,2	1,7
<b>Стопа раста потрошачких цијена у БиХ<sup>2)</sup></b>	<b>у процентима БДП-а</b>									
Просјечна годишња стопа раста CPI	-0,9	-1,0	-1,1	1,2	1,4	0,6	-1,0	2,0	14,0	6,1
Годишња стопа раста CPI за децембар	-0,4	-1,3	-0,3	1,3	1,6	-0,1	-1,6	6,3	14,7	2,2
<b>Буџет генералне владе<sup>3)</sup></b>	<b>у процентима БДП-а</b>									
Приходи	43,8	43,0	42,7	43,1	43,1	42,5	42,1	41,5	39,9	-
Расходи <sup>4)</sup>	45,8	42,3	41,5	40,5	40,8	40,6	47,4	41,8	40,3	-
Салдо	-2,0	0,7	1,2	2,6	2,3	1,9	-5,3	-0,3	-0,4	-
<b>Новац и кредит</b>	<b>у процентима БДП-а</b>									
Новац у ширем смислу (M2)	63,1	64,5	66,7	69,5	71,3	73,6	81,3	80,5	72,9	69,2
Кредити невладиним секторима	56,2	54,4	53,7	54,9	54,3	55,0	55,2	50,8	45,9	43,4
<b>Платни биланс</b>	<b>Бруто девизне резерве</b>									
У милионима КМ	7.826	8.606	9.531	10.557	11.623	12.597	13.868	16.348	16.066	16.290
У милионима USD	5.309	4.883	5.391	6.083	7.012	7.210	8.079	9.885	8.637	9.004
У мјесецима увоза робе и услуга	6,1	6,7	7,2	7,1	7,3	7,8	10,0	9,3	6,8	7,0
<b>Салдо текућег рачуна</b>	<b>Салдо робне размијене<sup>5)</sup></b>									
У милионима КМ	-1.983	-1.458	-1.424	-1.520	-1.094	-927	-980	-695	-1.978	-1.376
У милионима USD	-1.345	-827	-805	-876	-660	-531	-571	-420	-1.063	-760
У процентима БДП-а	-7,2	-5,0	-4,7	-4,8	-3,2	-2,6	-2,8	-1,8	-4,3	-2,8
У милионима КМ	-7.874	-7.176	-7.089	-7.417	-7.521	-7.963	-6.268	-7.170	-10.183	-10.198
У милионима USD	-5.342	-4.071	-4.010	-4.274	-4.538	-4.558	-3.651	-4.335	-5.474	-5.637
У процентима БДП-а	-28,8	-24,8	-23,4	-23,3	-22,2	-22,3	-18,0	-18,3	-22,3	-20,8
<b>Спољни дуг сектора владе</b>	<b>Сервисирање спољног дуга<sup>6)</sup></b>									
У милионима КМ	8.442	8.693	8.872	8.147	8.198	8.140	8.726	9.435	9.257	8.887
У милионима USD	5.249	4.856	4.782	4.996	4.801	4.657	5.479	5.417	5.048	5.021
У процентима БДП	30,9	30,0	29,3	25,6	24,2	22,7	25,1	24,1	20,3	18,2
У милионима КМ	761	581	723	983	955	794	741	773	802	1255
У милионима USD	516	330	409	567	576	454	432	467	431	694
У процентима извоза робе и услуга	8,2	5,7	6,7	7,7	6,7	5,5	6,2	4,6	3,7	7,8

**Напомена:**

- 1) Извор: Агенција за статистику БиХ, Бруто домаћи производ за БиХ IV квартал 2022. године, производни приступ, први резултати, март 2023. године.
  - 2) Извор: Агенција за статистику БиХ
  - 3) Извор: Централна банка БиХ
  - 4) Расходи укључују и нето набавку сталних средстава.
  - 5) Салдо извоза и увоза робе на платнобилансној основи укључује прилагођења обухвата и вриједности која се раде у сврху извјештавања о платном билансу, у складу с методологијом ММФ-а (Приручник за платни биланс, шесто издање).
  - 6) Извор: Министарство финансија и трезора БиХ
- Подаци нису доступни





Centralna banka  
BOSNE I HERCEGOVINE  
Централна банка  
БОСНЕ И ХЕРЦЕГОВИНЕ

Међународно  
економско окружење

# 1. МЕЂУНАРОДНО ЕКОНОМСКО ОКРУЖЕЊЕ

У првом кварталу текуће године настављено је стагнирање економске активности у ЕУ и зони евра, услед поштрених услова финансирања, те геополитичких нестабилности које су узроковане ратовима у Украјини и на Блиском истоку. Међународно тржиште енергената је почетком 2024. године исказало висок степен отпорности. У марту 2024. године настављено је успоравање раста потрошачких цијена у зони евра и ЕУ. Темељна инфлација, у зони евра, такође је наставила успоравати на годишњем нивоу, осми мјесец у низу. Усљед очекивања о будућим кретањима референтних каматних стопа водећих свјетских централних банака америчко и европско тржиште акција је наставило расти. Стопе приноса десетогодишњих обвезница земаља зоне евра су у просјеку незнатно порасле, а каматне стопе на кредите и депозите банака у зони евра или стагнирају, или су у благом паду.

Економска активност у ЕУ и зони евра је стагнирала током 2023. године, услед поштрених услова финансирања, те геополитичких нестабилности које су узроковане ратовима у Украјини и на Блиском истоку. Тренд се наставио и у првом кварталу 2024. године, када су такође забиљежене скромне годишње стопе раста у ЕУ и зони евра (0,4% и за ЕУ и за зону евра), према брзим процјенама Eurostata<sup>1</sup> (Графикон 1.1). Посматрајући на кварталном нивоу, економије и ЕУ и зоне евра су оствариле раст од 0,3%, у односу на претходни квартал. При томе се и даље примјећују значајне разлике међу земљама чланицама ЕУ, гдје се Шпанија издваја као једна од земаља која је чинила покретачку снагу раста ЕУ, са годишњим растом реалног БДП-а од 2,4%, у првом кварталу текуће године. Са друге стране, Њемачка економија је, у првом кварталу, забиљежила годишњи пад економске активности (-0,2%), трећи квартал у низу, највише као резултат слабе глобалне тражње за индустријским производима. Ипак, на кварталном је нивоу Њемачка економија забиљежила раст од 0,2%, у односу на претходни квартал. У првом кварталу текуће године обим индустријске производње у Њемачкој забиљежио је квартални раст од 0,3%, док је на годишњем нивоу и даље биљежио пад (5,2%). На нивоу зоне евра композитни индекс менаџера набавке (PMI) забиљежио је благо побољшање, када је у марту достигао вриједност од 50,3<sup>2</sup> (након забиљежених вриједности од 47,9 и 49,2 за јануар и фебруар, респективно). У априлу је наведени индекс забиљежио највећу вриједност у посљедњих 11 мјесеци (51,7), као резултат наставка снажног раста активности у услужном сектору<sup>3</sup>.

Према посљедњим, прољетним пројекцијама Европске комисије<sup>4</sup> очекује се годишњи раст реалног БДП-а од 1,0% за ЕУ и 0,8% за зону евра у 2024. години, што је ревидирано на више у односу на зимске пројекције за ЕУ, а остало непромијењено за зону евра. Очекује се да ће све земље чланице ЕУ у 2024. години остварити раст реалног БДП-а. У 2025. години се такође очекује постепени опоравак, те стопе раста реалног БДП-а од 1,6% за ЕУ, и 1,4% за зону евра. Успоравање спољне трговине и смањење конкурентности, уз све израженији раст јединичног трошка радника, у наредном периоду представљају највећи ограничавајући фактор за економску активност у ЕУ.

Графикон 1.1: Годишње промјене реалног БДП-а у Европи

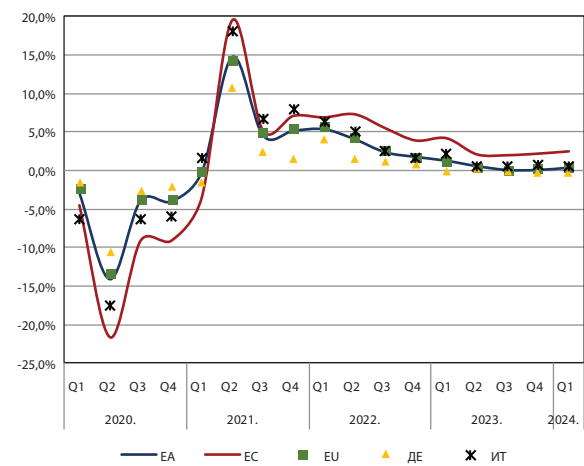

Извор: Еуростат  
Напомена: Подаци на графикону представљају сезонски и календарски прилагођене податке, а подаци за Q1 2024. представљају брзе процјене Еуростата

Упркос израженим геополитичким тензијама међународно тржиште енергената је у прва четири мјесеца 2024. године исказало висок степен отпорности. Просјечна цијена барела нафте типа Брент је у априлу износила 86,3 америчких долара, што је 2,0% више у односу на исти мјесец претходне године (Графикон 1.2). Умјерени раст цијена нафте је посљедица побољшаних економских показатеља из САД и Кине, највећих потрошача нафте у свијету. У претходном периоду цијене нафте су се кретале у ограниченом распону, а значајније промјене могу да се очекују након јунског састанка земаља чланица ОПЕКС+. Цијене природног гаса су у благом порасту од средине првог квартала текуће године услед забринутости у вези са протоком руског гаса кроз Украјину, с обзиром на то да постојећи петогодишњи уговор истиче крајем године. С друге је стране топлије вријеме довело до смањене потражње за гасом, што је омогућило пуњење европских складишта гаса. У априлу текуће године гасом се трговало по просјечној цијени од 29,4 евра по мегават часу, што је за 23,7% мање у односу на исти мјесец претходне године.

<sup>1</sup> Eurostat Flash estimate, Q1 2024. године, 15. мај 2024. године, базирано на сезонским и календарски прилагођеним подацима.

<sup>2</sup> Вриједност индекса PMI (енгл. Purchasing Manager Index) изнад 50 означава експанзију, а вриједност испод 50 означава контракцију економске активности.

<sup>3</sup> PMI Releases, S&P Global, 6. мај 2024. године.

<sup>4</sup> Европска комисија: Прољетне економске пројекције, 15. мај 2024. године.



На крају првог квартала 2024. године у зони евра и ЕУ су забиљежене годишње стопе раста цијена од 2,4% и 2,6%, респективно. Годишње стопе инфлације у зони евра и ЕУ, у марту текуће године, биле су за 4,5 пп, односно за 5,7 пп ниже у односу на исти мјесец претходне године. Цијене хране су у зони евра, у марту 2024. године, забиљежиле годишњи раст од 1,7%, што је за 4,3 пп ниже у односу на исти мјесец претходне године (Графикон 1.3). С друге стране, цијене услуга, које чине 44,9% потрошње домаћинства у зони евра, у марту су оствариле идентичну стопу раста (4,0%), у односу на исти мјесец претходне године. Годишња стопа раста цијена услуга, на крају првог квартала, надмашила је раст укупне и темељне инфлације. Перзистентност инфлације услуга у зони евра је великим дијелом посљедица снажног раста плата.



Темељна инфлација у зони евра је наставила успоравати на годишњем нивоу, осми мјесец у низу. На крају првог квартала, темељна инфлација је забиљежила нижу вриједност у односу на крај претходног квартала, али је и даље виша одукупне стопе раста цијена. Највећи допринос укупном расту цијена, у марту, забиљежен је за категорију услуга (1,8%), те за категорије хране и неенергетских индустријских производа (Графикон 1.4). Категорија неенергетских индустријских производа, чији пондер у укупној потрошњи домаћинства зоне евра износи 25,7%, у марту је забиљежила нижи годишњи раст цијена (за 5,5 пп), у односу на исти мјесец претходне године. Цијене енергије су, у зони евра, у марту оствариле годишњи пад (1,8%) једанаести мјесец у низу. Ипак, годишња стопа пада цијена енергије била је нижа у односу на претходни мјесец (3,7%), што се највише може да припише утицају базног ефекта. Премда укупна инфлација у посљедњим мјесецима значајно успорава, кључни изазов за креаторе монетарне политике у зони евра и даље представља перзистентност темељне инфлације.

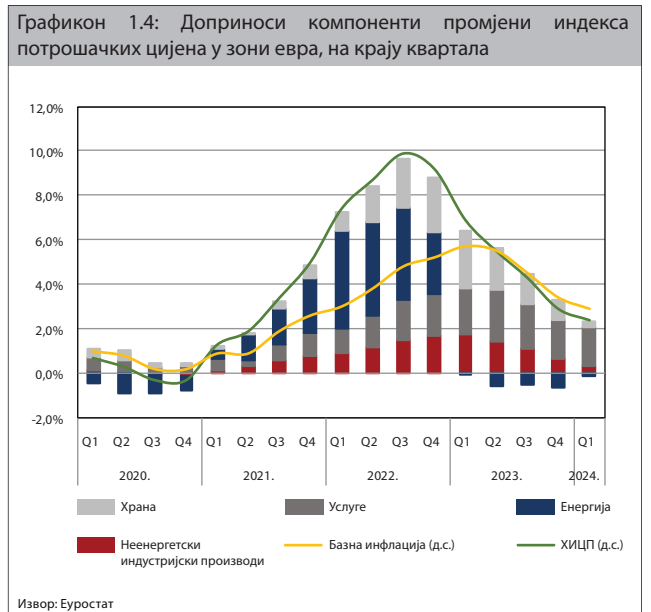

У марту 2024. године није било значајније промјене у очекивањима у вези са почетком и темпом смањења кључних каматних стопа од стране ЕЦБ и ФЕД-а. Према посљедњим пројекцијама и очекивањима званичника ЕЦБ-а, прво смањење кључних каматних стопа потенцијално би се могло очекивати у јуну текуће године, уколико не дође до значајније промјене у динамици пада инфлације. Даљи ток смањења кључних каматних стопа остаје неизвјестан, те ће даље одлуке зависити од економских података.

Након високог раста у задњем кварталу претходне године сви водећи свјетски индекси тржишта акција, са изузетком кинеских и британских, наставили су расти.

Кључне детерминанте раста тржишта акција су поред очекивања у кретању кључних каматних стопа водећих централних банака и повољне пословне перформансе акционарских друштава које улазе у састав индекса. Раст америчког тржишта акција је настављен, али слабијим интензитетом него у претходном кварталу када је био изразито снажан. Водећи берзански индекси на тржишту акција САД су након раста у претходном кварталу у првом кварталу ове године у просјеку порасли за 8,3%, док је раст на европском тржишту акција 10,5%. Кроз период лоших перформанси пролази и британско тржиште акција чији је годишњи раст у поређењу са осталим тржиштима незнатан. У задњих годину дана FTSE је порастао за 4,2%, а просјек за америчко и европско тржиште акција је 27% и 16% респективно<sup>5</sup>.

Српска и хрватска тржишта акција су забиљежила приближно исти раст. У прва три мјесеца 2024. године, након благог пада у претходном кварталу, вриједност водећег српског индекса акција (BELEX 15) повећана је за 13%, а исто толико је порастао и Белехлине. Водећи хрватски индекс (CROBEX) је након умјереног и постојаног раста током претходна три квартала у извјештајном периоду већи за 12% (q/q-1).

Распон између приноса на обвезнице земаља са највишим кредитним рејтингом (три А) и осталих земаља у дужим рочним сегментима није битно измијењен у односу на претходни квартал.

И даље високе каматне стопе на кредите у зони евра додатно су смањиле потражњу за кредитима у првом кварталу 2024. године па је забиљежени кредитни раст слаб. Кредитни стандарди за кредите остали су строги, уз додатно благо поштравање услова за одобравање кредита нефинансијским предузећима и становништву.

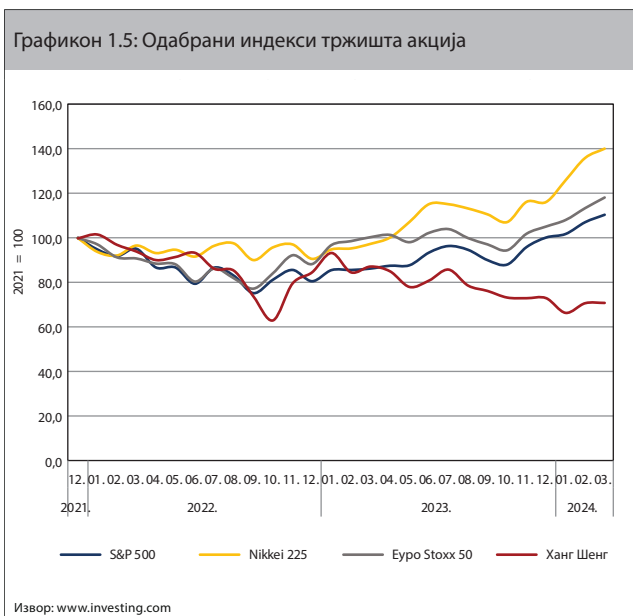

У протекла три мјесеца (децембар 2023. – март 2024) приноси десетогодишњих обвезница земаља зоне евра су незнатно порасли, док је већини земаља Источне Европе забиљежена стагнација или незнатни пад приноса. Након што је њемачки БДП на годишњем нивоу смањен, у трећем и четвртном кварталу прошле године, приноси на тржишту десетогодишњих обвезница су порасли за 25 б.п. (децембар 2023. – март 2024) двоструко више од европског просјека.

<sup>5</sup> Веза између економске активности и тржишта акција у Q1 2024. године је најслабија у Кини. Ни на осталим тржиштима ова веза није стабилна и промјене тржишта акција не прати увијек економску динамику. Раст реалног БДП у првом кварталу 2024. године у Кини, САД, Великој Британији, зони евра и Јапану био је 1,6%, 1,1%, 0,6%, 0,3% и -0,5% респективно.



Centralna banka  
BOSNE I HERCEGOVINE  
Централна банка  
БОСНЕ И ХЕРЦЕГОВИНЕ

**Реални сектор**

## 2. РЕАЛНИ СЕКТОР

Стагнирање економске активности ЕУ, у четвртном кварталу, на домаћем тржишту је узроковало пад пословања секундарних дјелатности, и посљедично, скроман раст економске активности. Тренд ниских годишњих стопа реалне економске активности, из прва три квартала 2023. године, настављен је и у посљедњем кварталу. У првом кварталу текуће године настављен је тренд пада обима индустријске производње, као резултат пада обима производње у свим главним дјелатностима. У првом кварталу настављен је умјерен раст просјечних потрошачких цијена, при чему је темељна инфлација и даље виша у односу на стопу раста укупних цијена, што указује на све израженији раст домаћих цијена. На тржишту рада настављен је тренд позитивних кретања, уз снажан раст номиналних и реалних плата.

### 2.1 Бруто домаћи производ

Тренд ниских годишњих стопа раста реалне економске активности, из прва три квартала 2023. године, настављен је и у посљедњем кварталу. Стагнирање економске активности ЕУ, у четвртном кварталу, на домаћем тржишту је узроковало пад пословања секундарних дјелатности<sup>6</sup>, и посљедично, скроман раст економске активности. У четвртном кварталу 2023. године забиљежена је годишња стопа раста реалног БДП-а од 1,7%. Услед ниже стопе инфлације забиљежена је значајно нижа годишња стопа раста номиналног БДП-а у четвртном кварталу (4,1%), у односу на раст из првих девет мјесеци 2023. године.

Посматрано по подручјима класификације дјелатности, у четвртном кварталу 2023. године, остварен је скроман годишњи раст реалне БДВ (бруто додане вриједности), од 1,9%. Скроман раст домаће економске активности у великој мјери је детерминиран падом индустријске производње и извоза, у значајној мјери, услед стагнације економске активности у зони евра (гдје је годишња стопа раста у четвртном кварталу 2023. године износила 0,1%). Највећи допринос годишњим стопама раста, у четвртном кварталу 2023. године, имале су дјелатности трговине, те информације и комуникације, док је негативан допринос имала дјелатност прерађивачке индустрије (Графикон 2.1). Снажна стопа годишњег раста, у четвртном кварталу, забиљежена је за дјелатност хотелијерства и угоститељства (16,6%), чије је учешће у укупној бруто доданој вриједности у четвртном кварталу износило 2,7%. Од осталих дјелатности које су забиљежиле значајан годишњи раст активности, издвајају се образовање, те информације и комуникације, са годишњим стопама раста од 9,6% и 8,4%, респективно. Са друге стране, у посљедњем кварталу 2023. године дјелатност прерађивачке индустрије забиљежила је значајну стопу пада активности (6,1%), а њено учешће у укупној бруто доданој вриједности износило је 14,0%.

<sup>6</sup> У најважније секундарне дјелатности убрајамо Прерађивачку индустрију и Грађевинарство.

Графикон 2.1: Допринос годишњој промјени активности за одабране дјелатности

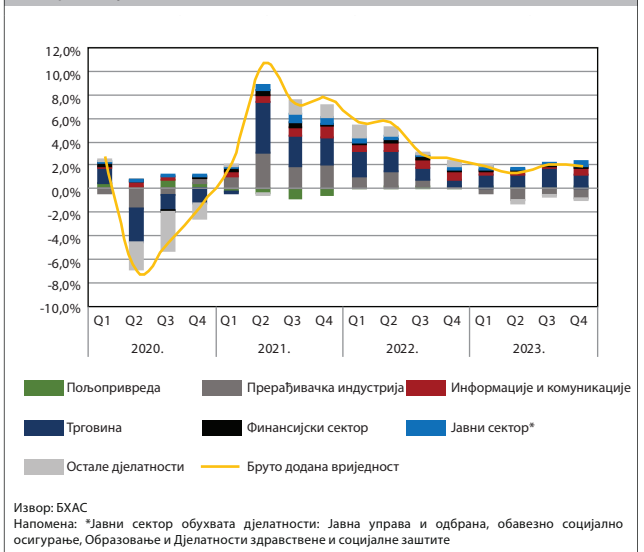

Највећи допринос расту реалног БДП-а, у четвртном кварталу 2023. године, имала је потрошња домаћинства<sup>7</sup>, која је забиљежила годишњу стопу раста од 2,0% (Графикон 2.2). Слабљење инфлаторних притисака у одјелцима роба, које чине значајну ставку издатака домаћинства, допринијело је наставку постепеног опоравка потрошње домаћинства у четвртном кварталу 2023. године (годишња стопа раста потрошње домаћинства у првих девет мјесеци 2023. године износила је 1,4%). Посматрано по расходном приступу, у четвртном кварталу 2023. године, забиљежен је пад бруто инвестиција на годишњем нивоу (4,4%), што је резултирало негативним доприносом укупном расту БДП-а<sup>8</sup>. Извоз роба и услуга, чије је учешће у БДП-у, према расходном приступу, у четвртном кварталу износило 38,6%, забиљежио је годишњи пад (од 4,3%) трећи квартал у низу. Значајно учешће извоза роба и услуга у укупном БДП-у, као и остварена негативна годишња стопа раста, резултирали су негативним доприносом расту укупног БДП-а. Негативан утицај трговинске размјене са иностранством једним дијелом се може да припише слабој глобалној потражњи, прекомпозицији у структури потражње (раст потражње за услугама), и посљедично, успоравању економске активности наших главних трговинских партнера.

<sup>7</sup> Укупно учешће потрошње домаћинства у укупном БДП-у у четвртном кварталу 2023. године износило је 67,7%.

<sup>8</sup> Укупно учешће бруто инвестиција у укупном БДП-у у четвртном кварталу 2023. године износило је 26,7%.





**Текстни оквир 1: Прољетне пројекције ЦББиХ у погледу економске активности**

На основу претходне јесење прогнозе, у 2023. години очекивао се годишњи раст економске активности од 1,6%, што је истовјетно и ранијем прољетном кругу. Службена објава са почетка априла 2024. године о кретању економске активности у 2023. години управо је била идентична нашим прогнозама у посљедње двије рунде. Службена инфлација у претходној години је износила 6,1%, што је веома усклађено са нашим очекивањима из претходног круга (6,3%), када смо имали посљедње доступне податке из рујна, поготово што је у посљедњем кварталу претходне године забиљежено неочекивано брзо успоравање домаћих потрошачких цијена. Без обзира на редовна ревидирања, услед промјена основних претпоставки на којима се базирају пројекције, првенствено очекиване економске активности у евро-подручју као главном спољнотрговинском партнеру, али исто тако и ревидије службених података из националних рачуна, наше досадашње пројекције су се показале врло поуздане те су хармонизирани са трендовима у пројекцијама осталих релевантних институција (Табела 1). Ревидирање пројекција, у периоду и даље високе инфлације те великих геополитичких превирања, свакако је израженије, стога их све националне и међународне институције континуирано ревидирају. Наше посљедње, прољетне, пројекције су засноване на службеним кварталним подацима закључно са задњим кварталом 2023. године, те ендогеним и егзогеним подацима више фреквенције бар до краја фебруара.

Табела 1.1 Макроекономске прогнозе за БиХ током 2023. године

За период	Пројекције током 2023. године, у %	ЦББиХ	ММФ	Свјетска банка	Прогноза консензуса	Европска комисија
2023.	БДП	Прољеће 1,6 Јесен 1,6	2,0 2,0	2,5 2,2	2,1 1,7	1,6 1,5
	Инфлација	Прољеће 7,7 Јесен 6,3	6,0 5,5	5,0 6,0	4,3 6,9	6,1 6,5
2024.	БДП	Прољеће 3,2 Јесен 2,1	3,0 3,0	3,0 2,8	2,2 2,6	2,3 2,0
	Инфлација	Прољеће 2,6 Јесен 2,9	3,0 3,0	2,1 2,0	2,8 3,1	2,2 3,5

Извор: Пројекције ЦББиХ, ММФ, Свјетска банка, Консенсус Форecast, Европска комисија

Смањење стране потражње из евро-подручја, које се огледа у наставку снажног пада домаће индустријске производње и извоза у првом кварталу 2024. године, допринијело је наставку очекивања о скромном расту економске активности (2,6%) у текућој години. Такође, и у 2025. години очекује се исподпросјечан раст (2,9%) у односу на претходно десетљеће (3,0%), период који је обиљежен екстремним шокovima попут пандемије и рекордног инфлаторног притиска. Нешто значајнији раст реалног БДП-а очекује се у 2026. години (3,3%), с тим како је наведени раст још увијек недовољан за брже смањење економског јаза за земљама ЕУ.

Кључне претпоставке за раст домаћег БДП-а су, уз већ наведене екстерне претпоставке, раст текуће потрошње (првенствено особне, у одређеној мјери и државне) и благи раст инвестиција. У односу на претходни круг пројекција, у овом кругу пуно већи допринос расту реалног БДП-а долази од личне потрошње, услед раста номиналних плата, запослености и приљева од дознака. На другој страни, значајније успоравање инвестиција (у смислу категорије националних рачуна), у односу на претходни извјештај, базирано је на ревидирању службених података. Наставак снажног пада извоза роба у првом кварталу 2024. године негативно доприниси економској активности, што је резултирало нашој ревизији процјене укупног извоза у текућој години на ниже, у односу на јесењи круг. Наведене промјене утицале су на ревидирања пројекција појединих компоненти националних рачуна за 2024. годину, у односу на претходни круг пројекција. Најизраженији допринос расту реалне економске активности биљежи раст особне инвестицијске потрошње, док са друге стране слаб допринос извоза узрокује скроман раст укупне економске активности. Погоршање нето извоза у 2023. години, и почетком текуће године, првенствено је резултат високог пада робног извоза (годишњи пад од 12,5% у првом кварталу). Пројцирана стопа раста реалног извоза роба и услуга у 2024. години износи 1,1%, и у односу на пад робног извоза је битно виша имајући у виду висока очекивања о расту извоза услуга. Увоз је под снажним утицајем извоза, али и цијена енергената на међународном тржишту, које су се стабилизовале у посљедње вријеме након драматичне волатилности забиљежене након избијања рата у Украјини, стога је у текућој години пројцирана занемарива стопа раста реалног увоза од 0,2%. На скроман раст укупног извоза и увоза доминантно утиче успоравање раста економија наших трговинских партнера. Уз благи раст реалне државне потрошње, која има најмањи удјел у укупној активности, заснован углавном на порасту плата те трошкова за робе и услуге, континуирани раст биљежи и особна потрошња као резултат повољних кретања на тржишту рада, повећаног кредитирања те расту осталог дохотка који је узрокован растом дознака из иностранства и порастом цијена некретнина, које детерминирају већи поврат на уложени капитал становништва. У текућој години очекује се скроман раст реалних инвестиција, које су под утицајем недовољне спремности доносиоца политика за стварањем позитивне пословне климе. Благи раст инвестицијске активности приватног сектора је под утицајем још увијек нижих домаћих каматних стопа у упоредби са каматних стопама у евро-подручју, с тим да значајан удјел у инвестицијама у овој години се може очекивати и од задржане добити из претходне године

у којој су многе твртке забиљежиле рекордну нето добит. Инвестицијска потрошња државе узрокована је радовима на великим инфраструктурним пројектима, који се могу посебице очекивати у текућој години због локалних избора.

Упоредјујући пројекцију домаће активности са пројекцијом очекиване економске активности у ЕУ (Графикон 2.4) видљиво је како су трендови слични за све саставнице, осим што се на домаћем тржишту очекује израженији раст особне потрошње, док се на другој страни очекује израженији пад за спољнотрговинску размјену. Погоршање монетарних услова у ЕУ и успоравање спољне трговине узроковало је скроман раст реалног страног БДП-а у пројекцијском периоду. Слаб раст приватне потрошње и пад инвестиција, посебно у грађевинске радове, те раст јединичног трошка рада, у наредном периоду представљају највећи ограничавајући фактор на економску активност у ЕУ. Нова прољетна пројекција Европске комисије (ЕЦ) показује на нижи раст активности у 2024. години у односу на јесење пројекције, чиме је према новој пројекцији производни јаз (енг. output gap) и даље негативан, односно раст реалне економске активности је испод потенцијалног БДП-а у ЕУ за текућу и наредну годину.

Графикон 2.3: Упоредивост пројекција компоненти реалног БДП-а и инфлације у БиХ

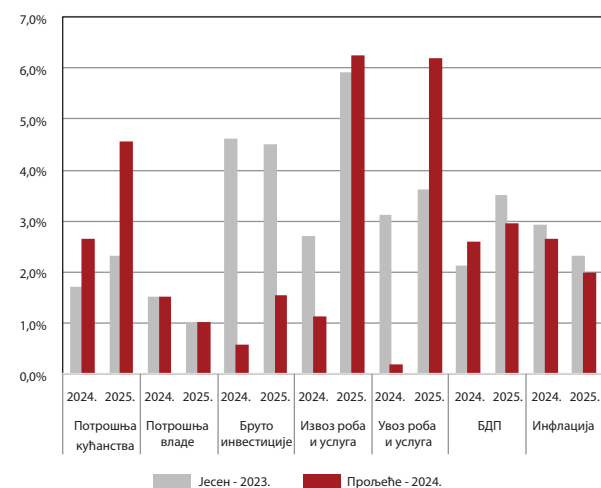

Извор: Пројекције ЦББиХ

Графикон 2.4: Упоредивост пројекција компоненти реалног БДП-а и инфлације у ЕУ

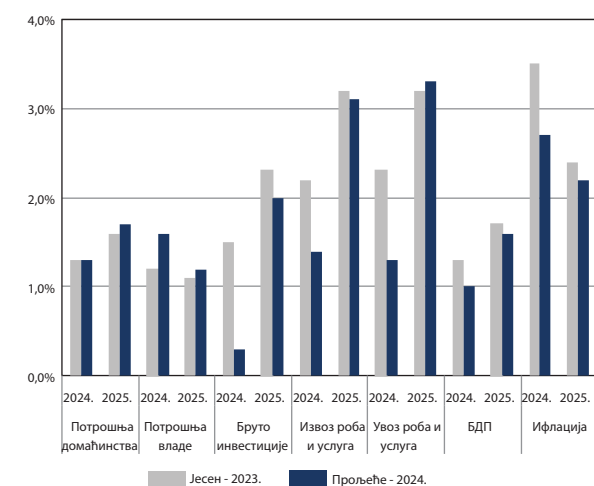

Извор: Европска комисија

У овој години очекује се наставак инфлаторног притиска, слиједом раста цијене хране и административних цијена, гдје се посебно издвајају режијски трошкови, те осталих домаћих цијена слиједом све већег притиска на тржишту рада на основу пада ионако лошег животног стандарда грађана. Пројицирана је стопа раста потрошачких цијена од 2,6% у 2024. години, док се до краја пројекцијског периода очекује успоравање инфлације, с тим како битан ризик у средњорочном раздобљу представља кретање цијена производа заснованих на фосилној енергији након увођења СВАМ (енг. Carbon Border Adjustment Mechanism) механизма, који има за циљ да умањи ефекат емисије угљена у међународној трговини од почетка 2026. године. У кратком року, даљи раст цијена енергије на домаћем тржишту, уз значајно повећања минималне плате почетком текуће године, може са одређеним временским помаком дјеловати на раст просјечних потрошачких цијена. У текућој години пројициран је позитиван допринос одјељака хране и пића, превоза, административних цијена те осталих домаћих цијена (Графикон 2.5), које су под додатним притиском синдикалних захтјева у јавном и приватном сектору слиједом све већег раста преговарачке моћи радника, али и све већег раста профитних маржи у бројним дјелатностима, што узрокује инфлацијску спиралу и наставак израженијег раста јединичног трошка рада. У идућој години очекује се инфлација у висини од 2,0% гдје ће опет у структури раста највећи допринос имати цијене хране и темељна инфлација, те превоз. Даље успоравање инфлације очекује се и за 2026. годину (1,7%), у којој се очекује позитиван допринос свих одјељака осим одјеће и обуће која континуирано у петнаестогодишњом периоду дјелује дефлаторно на просјечне потрошачке цијене.

Графикон 2.5: Доприноси годишњим стопама промјене потрошачких цијена у пројекцијском периоду

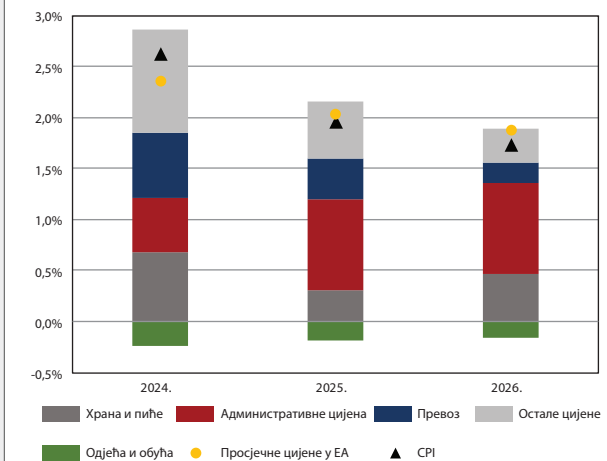

Извор: Пројекције ЦББиХ

Напомена: Административне цијене укључују ођељке алкохолних пића и дуhana; режијских трошкова; здравства; комуникација те образовања.

Очекивања на тржишту рада су позитивна те очекујемо повећање броја запослених особа на крају текуће године, као и у наредним годинама. Везано уз финансијски сектор, у пројекцијском периоду очекује се раст укупне кредитне активности. Надаље, очекује се како ће на крају пројекцијског периода каматне стопе за предузећа и становништво бити увећане за 60 и 80 базних поена, респективно. Имајући у виду очекивано успоравање инфлације, у 2024. години очекује се реални раст кредита предузећима, као и реалне позитивне каматне стопе.



Након двије године негативних реалних каматних стопа, и реалног пада кредитирања због рекордне инфлације, у овој години, као и до краја пројекцијског хоризонта, очекују се позитивне реалне каматне стопе. Истовремено, очекује се наставак раста цијена некретнина, које су у посљедњим годинама биљежиле рекордне вриједности. Иако се трошкова инфлација, због раста цијена свих роба и посљедишног раста каматних стопа, али и већег јединичног трошка рада, сматрала ограничавајућим фактором на даљње повећање цијена некретнина, евидентно је како је растућа потражња првенствено дијаспоре и слаба понуда осталих финансијских инструмената на домаћим тржиштима утицала на пораст цијена домаћих некретнина те указује на могуће макро-економске неравнотеже. Коначно, након смањења удјела на крају текуће године, у наредне двије године пројекцијског периода очекује се благо повећање удјела некавалитетних кредита.

## 2.2 Индустриска производња

Погоршани економски и индустриски изгледи у ЕУ, додатно отежани глобалним геополитичким нестабилностима, утицали су на смањење тражње на тржиштима наших главних трговинских партнера, што се огледа у наставку пада обима индустриске производње у првом кварталу 2024. године. Обим индустриске производње забиљежио је годишњи пад (5,0%) седми квартал у низу (Графикон 2.6). Пад обима индустриске производње резултат је пада обима производње у свим главним дјелатностима: Рударство (7,8%), Прерађивачка индустрија (5,4%) и Производња и снабдијевање електричном енергијом и плинком (1,6%). У оквиру Прерађивачке индустрије готово све најзначајније гране су, на годишњем нивоу, забиљежиле пад обима производње у првом кварталу текуће године. Посебно треба истаћи грану Производња базних метала, која је забиљежила најизраженији годишњи пад обима производње у првом кварталу (29,1%), дјеломично као посљедица слабе спољне потражње, што је директно утицало на вриједност извоза ове групе производа (видјети поглавље 4.3 Спољна трговина). С друге стране, значајна грана Производња прехранбених производа забиљежила је годишњи раст од 5,5% у првом кварталу 2024. године.

Графикон 2.6: Допринос годишњим стопама раста/пада обима индустриске производње према индустриским подручјима, изворни индекси

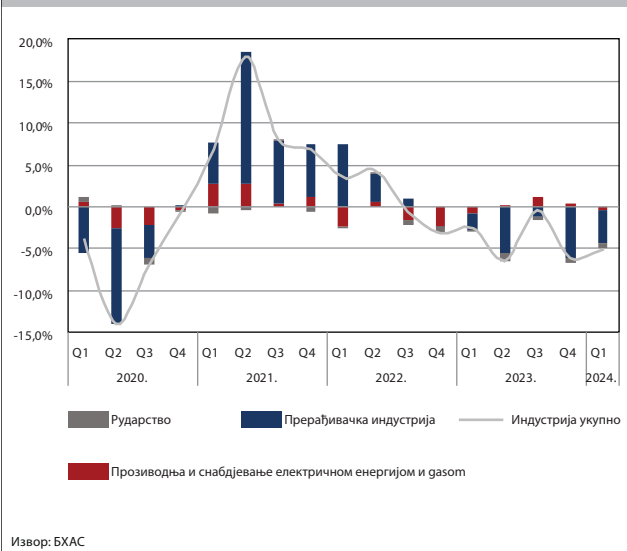

Посматрано према главним индустриским групама, највећи допринос паду укупног обима индустриске производње, у првом кварталу 2024. године, имали су интермедијарни производи који су забиљежили годишњи пад од 4,5% (Графикон 2.7). Велики допринос ове индустриске групе у складу је са њеним великим учешћем у укупном индексу обима индустриске производње (38,4%). Све остале главне индустриске групе су такође забиљежиле годишњи пад обима производње у првом кварталу, с тим што су најизраженији пад забиљежили трајни производи за широку потрошњу (12,3%).

Графикон 2.7: Допринос годишњим стопама раста/пада обима индустриске производње према индустриским групама, изворни индекси

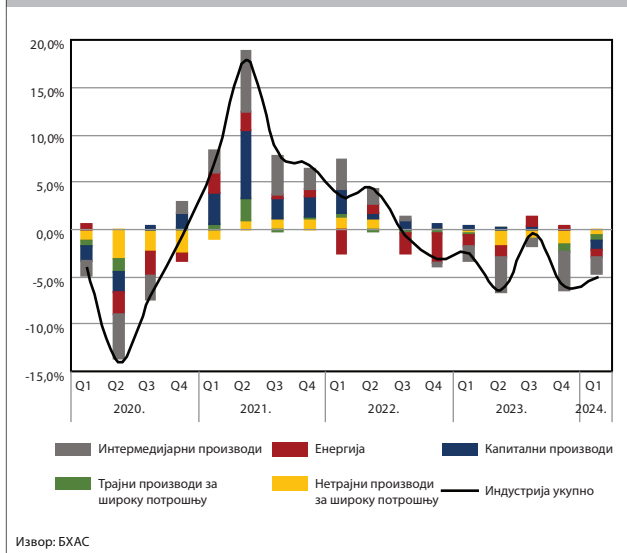

## 2.3 Цијене

У првом кварталу текуће године забиљежена је готово идентична годишња стопа инфлације као у посљедњем кварталу 2023. године. Просјечан раст цијена у БиХ од 2%, забиљежен у првом кварталу, битно је различит посматрано по ентитетима<sup>9</sup>. Годишњи раст потрошачких цијена у БиХ, у првом кварталу 2024. године, био је значајно нижи (за 10,4 пп), у односу на исти квартал претходне године. Ипак, индекс просјечних потрошачких цијена још увијек биљежи рекордне нивое од када се службено прикупљају подаци о цијенама у БиХ, при чему је на крају марта забиљежен просјечан раст цијена од 23,1%, у односу на просјек 2021. године, односно прије периода снажних инфлаторних шокова. Посматрајући кретање домаћих и иностраних просјечних потрошачких цијена, примјећује се усклађивање раста цијена, гдје је годишња инфлација за први квартал 2024. године у зони евра износила 2,6%<sup>10</sup>.

<sup>9</sup> Према подацима ентитетских агенција за статистику, у Републици српској је у првом кварталу 2024. године забиљежена просјечна годишња инфлација од 2,9%, док је у Федерацији БиХ забиљежена инфлација од 0,9%.

<sup>10</sup> У зони евра се за израчун инфлације користи НИСП, а како хармонизовани индекс још увијек није службено доступан за БиХ се користе искључиво CPI подаци. Кључна методолошка разлика темељи се на чињеници да НИСП обухвата потрошњу нерезидентата, док CPI искључиво домаћих приватних домаћинстава, што резултира различитим удјелима појединих компонента у потрошачкој корпи за израчун CPI-а и НИСП-а.

Највећи годишњи раст цијена, у првом кварталу, забиљежен је за категорије потрошачке корпе: услуге ресторана и хотела (7,7%) и остали производи и услуге (7,6%). Цјеновни одјељак хране и безалкохолних пића је забиљежио најнижу стопу раста цијена (2,0%) од другог квартала 2021. године. Цјеновни одјељак превоза је забиљежио годишњи пад цијена (0,8%) четврти квартал у низу. За ову категорију такође је забиљежен пад цијена и на кварталном нивоу (0,9%), након два сукцесивна квартала у којима је забиљежен раст. Остале категорије потрошачке корпе су у првом кварталу 2024. године забиљежиле годишњи раст, изузев категорије одјеће и обуће која континуирано дјелује дефлаторно на укупне просјечне потрошачке цијене.

Усљед значајног присуства цјеновних притисака у категорији услужних дјелатности, процијењена темељна инфлација<sup>11</sup> је на крају првог квартала 2024. године била за 2,5 пп виша у односу на стопу раста укупних цијена. Битно је указати како су просјечне цијене под све већим утицајем раста темељне инфлације, што указује на све израженији раст домаћих цијена. Темељна инфлација је крајем првог квартала забиљежила вриједност од 4,5%, што је за 1,6 пп више од темељне инфлације зоне евра, али и за 0,6 пп ниже у односу на стопу раста са краја претходног квартала (Графикон 2.8). Категорија услуга ресторана и хотела, у марту, забиљежила је највећи годишњи раст цијена од средине претходне године, док су категорије рекреације и културе, те осталих производа и услуга такође забиљежиле значајне годишње стопе раста цијена (од 4,3% и 6,5%, респективно). Перзистентно високе стопе темељне инфлације, које су већ крајем првог полугодишта 2023. године биле изнад стопа укупне инфлације, узроковаће даљи синдикални притисак за усклађивањем реалних примања са растом животних трошкова, што може да резултира растом цијена дијела производа, како би се профитна маржа заштитила од раста трошкова производње. Такође, темељна инфлација је већ под утицајем значајног раста реалних плата, које су у марту забиљежиле годишњи раст од 5,4% (видјети детаљније у потпоглављу Плате и запосленост), али и раста профитних маржи у бројним дјелатностима, што узрокује инфлацијску спиралу и наставак израженијег раста јединичног трошка рада.

Графикон 2.8: Годишње промјене цијена у Босни и Херцеговини и зони евра, на крају квартала

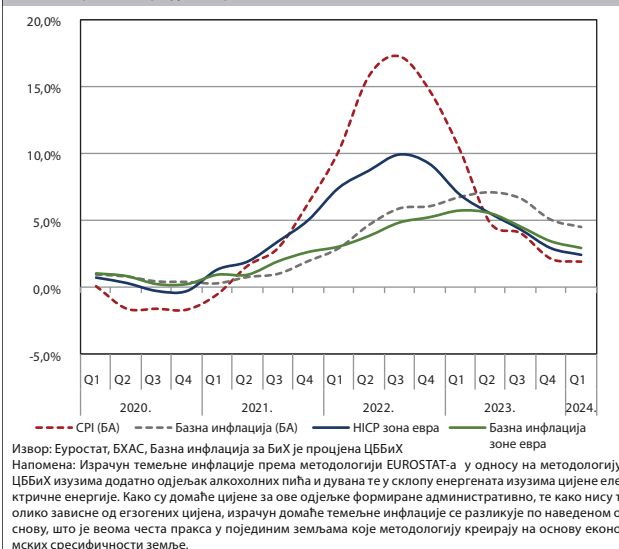

На крају првог квартала 2024. године највећи допринос укупном расту цијена забиљежен је за одјељке осталих производа и услуга, хране и безалкохолних пића, те услуге ресторана и хотела (доприноси од 0,51%, 0,43% и 0,28%, респективно). Цијене хране и безалкохолних пића су забиљежиле најнижи допринос укупном расту цијена, од краја првог квартала 2021. године (Графикон 2.9). У поређењу са истим мјесецем претходне године, цјеновни одјељак хране и безалкохолних пића забиљежио је мањи допринос расту цијена за 6,5 пп. Након што су, на крају претходне године, категорије превоза и режијских трошкова забиљежиле негативне доприносе укупном расту цијена, на крају марта текуће године су наведене категорије забиљежиле позитиван допринос. У наредном периоду најзначајнији допринос расту цијена очекује се од административних цијена, првенствено електричне енергије, одјељка хране и превоза, те осталих домаћих цијена (видјети Текстни оквир 1). Раст административних цијена електричне енергије на домаћем тржишту, уз најављено поскупљење цијена за предузетнике и становништво, може да додатно повећа инфлаторни притисак у наредном периоду.



<sup>11</sup> Темељна инфлација је процјена ЦББиХ.

## 2.4 Плате и запосленост

Позитивна кретања на тржишту рада су настављена, упркос скромном расту економске активности и паду индустријске производње. Према административним подацима<sup>12</sup>, у БиХ је у марту 2024. године било регистровано 335.386 незапослених особа, што представља смањење од 5,0% у односу на исти мјесец претходне године (Графикон 2.10).



У марту 2024. године забиљежен је раст броја запослених лица, на годишњем нивоу од 0,9%, а укупан број запослених лица износио је 853.002 (Графикон 2.11). Посматрано по дјелатностима, кумулативно, у марту 2024. године, у односу на исти мјесец претходне године, највећи број запослених лица забиљежен је у дјелатностима Трговина на велико и мало (3.948), Јавни сектор (2.214), Грађевинарство (2.087), те Административне и помоћне услужне дјелатности (1.198). Највеће смањење броја запослених особа, у марту, забиљежено је за дјелатност Прерађивачке индустрије, те за дјелатност Вађење руда и камена, што је у складу са трендом пада обима индустријске производње у БиХ.

<sup>12</sup> Извор података: Агенција за рад и запошљавање БиХ. Административни подаци се базирају на евиденцијама незапослених који су пријављени на бироима за запошљавање. Незапосленом особом се сматра свака особа која испуњава законом прописане услове и пријављена је у неком од Завода за запошљавање.

**Графикон 2.11: Годишње промјене броја запослених по дјелатностима, крај квартала**

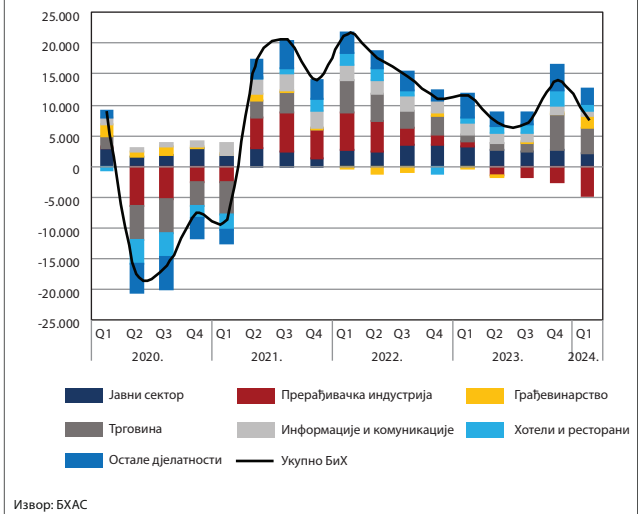

У првом кварталу 2024. године настављен је номинални раст нето плата, гдје су просјечне плате забиљежиле годишњи раст од 9,2% (Графикон 2.12). Стабилизација инфлаторних притисака, уз раст номиналних зарада, резултирала је значајним растом реалних плата у првом кварталу, од 7,2% на годишњем нивоу. У наредном периоду се очекује наставак раста реалних плата, који је добрим дијелом условљен раније потписаним синдикалним уговорима, те даљњег раста најављиване минималне плате, која је само почетком текуће године порасла у ФБИХ за 3,9% и у РС-у за чак 28,6%. Номинални раст плата забиљежен је у свим дјелатностима у марту, с тим што је на годишњем нивоу најизраженији раст забиљежен за Стручне, научне и техничке дјелатности (13,2%), Пољопривреду, шумарство и риболов (12,3%) и Трговину на велико и мало (11,7%).

**Графикон 2.12: Годишње промјене просјечних кварталних плата**





Centralna banka  
BOSNE I HERCEGOVINE  
Централна банка  
БОСНЕ И ХЕРЦЕГОВИНЕ

Финансијски сектор

## 3. ФИНАНСИЈСКИ СЕКТОР

У првом кварталу 2024. године у банкарском сектору је регистрован раст кредита и депозита. Каматне стопе на кредите и депозите нису забиљежиле значајније промјене. Нето страна актива банака је забиљежила раст и у овом кварталу услед раста стране активе. Евидентно је повећање стопа приноса на вриједносне папире које је издала Федерација БиХ, док су стопе приноса на вриједносне папире Републике српске остале на нивоу из претходног квартала.

### 3.1 Активности комерцијалних банака

Укупни кредити у првом кварталу 2024. године су повећани, а стање депозита је највеће у историји банкарског сектора. Каматне стопе на кредите и депозите нису значајно измијењене. Након раста крајем прошле године страна пасива комерцијалних банака је на кварталном нивоу смањена. Стање стране активе банака на крају марта 2024. године највише је у историји банкарског сектора Босне и Херцеговине

#### 3.1.1 Кредити

Укупни кредити су у Q1 2024. године повећани за 501 милион КМ (2,1%) у односу на претходни квартал, настављајући релативно снажан тренд раста, забиљежен протеклих мјесеци. Пораст укупних кредита углавном је остварен повећањем кредита нефинансијским приватним предузећима (289 милиона КМ) и сектору становништва (233 милиона КМ), у којем се скоро три четвртине прираста односи на ненамјенске потрошачке кредите. Тражња за ненамјенским кредитима је и даље релативно висока и поред раста реалне каматне стопе, слабе привредне динамике и велике неизвјесности. Стамбени кредити и даље биљеже постојан квартални раст (3,1%) који је, као и у претходном периоду, узрокован високом тражњом за овим кредитима у условима раста цијена некретнина.

У претходних пет квартала кредити нефинансијским приватним предузећима су расли по релативно високим стопама (Графикон 3.1). Услед интензивне кредитне активности у овоме сектору удјел ових кредита у укупним кредитима у првом кварталу 2024. године од 41,8% благо је порастао у односу на претходни квартал. Рочна структура кредита нефинансијским приватним предузећима је врло стабилна у задње три године, а у посљедња два квартала готово да није мијењана. На крају извјештајног периода дугорочни кредити нефинансијским предузећима су заступљени са 60%.

Графикон 3.1: Кредити нефинансијским приватним предузећима

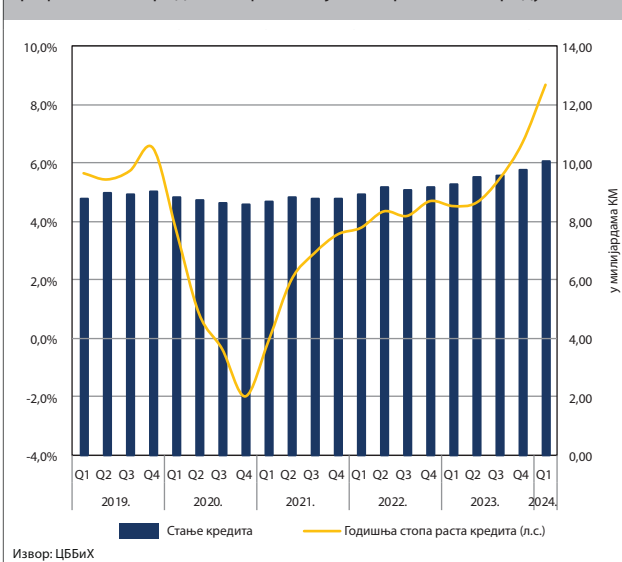

Банке су у задњој Анкети о кредитној активности банака у БИХ<sup>13</sup> изнијеле очекивања како ће се кредитни стандарди у одобравању кредита становништву током прва три мјесеца 2024. године значајно поштрити, што је уз очекивано смањење тражње, потенцијално ограничавајући фактор кредитног раста. Истовремено банке су наспрот овоме претпоставиле да ће кредитни стандарди за сектор нефинансијских предузећа бити благо релаксирани и да ће се ниво тражње у овоме тржишном сегменту одржати на задовољавајућем нивоу, са позитивним утицајем на кредитни раст. И поред негативних очекивања тржиште кредита становништву је наставило расти, а очекивања за тржиште кредита нефинансијским предузећима су потврђена. Након високог кредитног раста у претходном кварталу остварени годишњи раст укупних кредита у извјештајном периоду од 8,3% је изнад претпандемијског нивоа. Као и у задњем кварталу прошле године кредитни раст био је претежно сконцентрисан у два највећа сектора (сектор становништва и сектор нефинансијских предузећа), док је изостао позитиван допринос осталих сектора (Графикон 3.2). У односу на претходни квартал регистрован је и раст кредита осталим финансијским институцијама (четврти узастопни квартал), као и пад кредита сектору нефинансијских јавних предузећа.

Графикон 3.2: Квартални доприноси расту укупних кредита

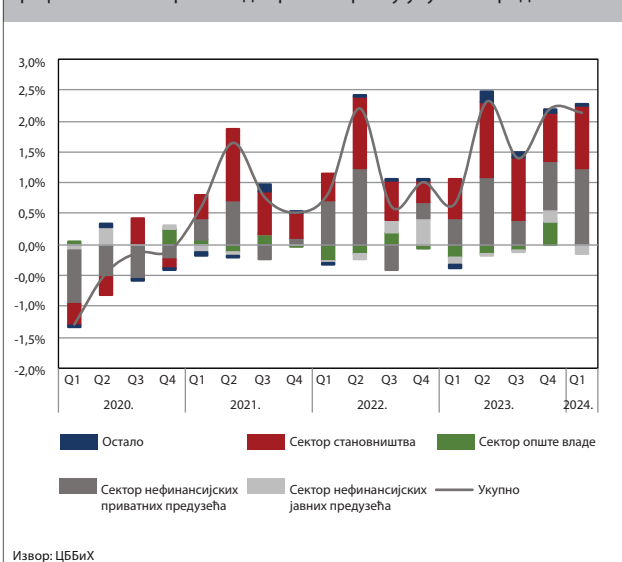

### 3.1.2 Депозити

Уз наведени кредитни раст, с друге стране и даље се биљежи повећање стања укупних депозита домаћих сектора у БиХ. Укупни депозити банака су порасли и у првом кварталу 2024. године су за 675 милиона КМ (2,2%) виши у односу на претходни квартал. Укупном кварталном расту депозита (2,2%) сектор становништва је допринио са 1,6 п.п., док је с друге стране допринос сектора нефинансијских приватних предузећа био негативан. Након осам узастопних квартала раста стање укупних депозита банака на крају првог квартала 2024. износило је 31,8 милијарди КМ. Расту укупних депозита на годишњем нивоу (8,6%) су, поново, највише допринијели депозити сектора становништва и сектора нефинансијских предузећа (Графикон 3.3). Први пут од почетка 2022. године стање депозита нефинансијских јавних предузећа је значајно повећано (7,6%)<sup>14</sup>. Кумулативно, од децембра 2022. године до краја првог квартала 2024. године, депозити влада ентитета су смањени за четвртину (370 милиона КМ).



Као и у увијек најзначајнији фактор раста депозита становништва су трансакциони депозити који су у првом кварталу 2024. године забиљежили историјски максимум од 7,6 милијарди КМ, са удјелом од 71% у укупним депозитима Дугорочни депозити становништва су наставили расти (Графикон 3.4), а њихов допринос кварталном расту депозита становништва је 0,7 п.п<sup>15</sup>. Ипак, удио дугорочних депозита становништва у укупном депозитима становништва (26,8%) је још увијек низак и приближно на истом нивоу као у претходном кварталу.

<sup>14</sup> Ови депозити чине 6,4% укупних депозита.

<sup>15</sup> Допринос краткорочних депозита и депозита по виђењу је 0,1 п.п. Краткорочни депозити и депозити по виђењу не спадају у трансакционе депозите.

Графикон 3.4: Стопа промјене дугорочних депозита становништва

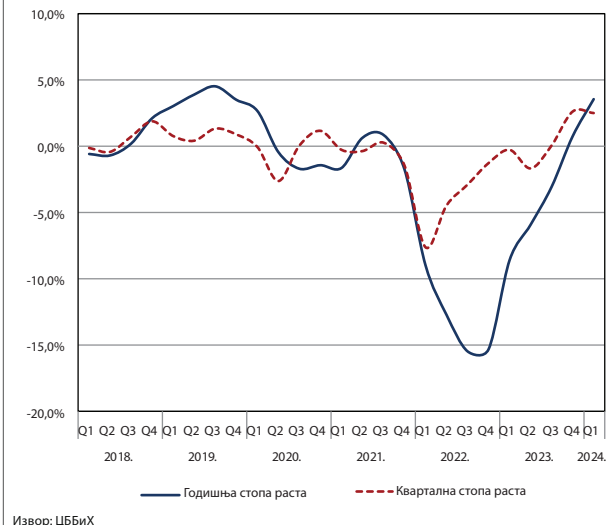

У првом кварталу ове године, као и у претходном кварталу, примјетан је био и благи раст удјела осталих депозита у укупним депозитима нефинансијских предузећа, и раст њиховог доприноса кварталној стопи раста депозита нефинансијских предузећа (Графикон 3.5). Један од узрока њиховог раста могао би да буде забиљежени раст каматних стопа на остале депозите (видјети потпоглавље у вези каматних стопа), те висок степен стабилности бх. банкарског сектора. Удјел осталих депозита у укупним депозитима нефинансијских предузећа, на крају првог квартала ове године (23,5%) благо је повишен у односу на претходни квартал. Валутна структура депозита нефинансијских предузећа је само благо измијењена у односу на претходни квартал и удјел депозита у иностраној валути у укупним депозитима је повећан на 33,7%.

Графикон 3.5: Допринос кварталној стопи раста депозита нефинансијских предузећа

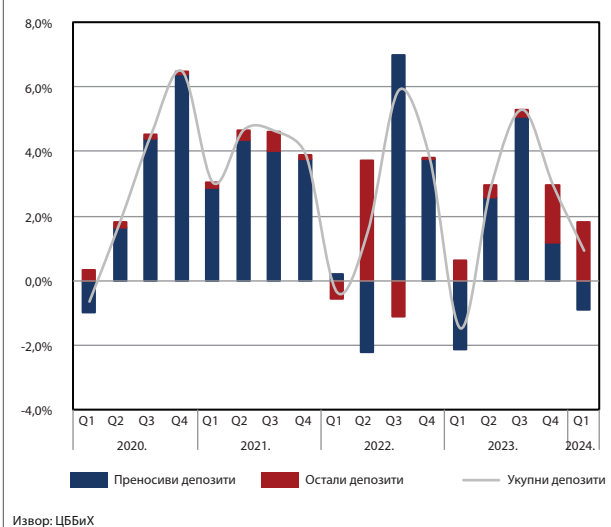



### 3.1.3 Страна актива и страна пасива комерцијалних банака

Након раста крајем прошле године страна пасива комерцијалних банака је на кварталном нивоу, смањена. Карактеристика овога извјештајног периода је битно смањење осталих (орочених) депозита нерезидената, који су у највећој мјери утицали на промјене у страниј пасиви комерцијалних банака<sup>16</sup>. С друге стране, у структури стране пасиве удјел депозита по виђењу је повећан на највиши ниво у задњих пет година (26%).

Годишње промјене стране пасиве банака (Графикон 3.6) указују на наставак смањења, те замјену страних извора финансирања са домаћим, претежно депозитним, изворима финансирања. У односу на годину дана раније, страна пасива је мања за 7%, а домаћи извори (депозити банака) су већи за 8,6%, при чему је удјел домаћих извора финансирања, у укупним обавезама банака, неупоредиво већи<sup>17</sup>. Најбитније годишње промјене стране пасиве банака су смањење удјела орочених депозита нерезидената које је највећим дјелом компензирано повећањем удјела депозита по виђењу код нерезидената.



Стање стране aktive банака на крају марта 2024. године од 6,22 милијарде КМ највише је у историји банкарског сектора Босне и Херцеговине (Графикон 3.7). Квартална стопа раста стране aktive у првом кварталу (9%) највиша је у задњих годину дана. У структури стране aktive највише су, поред орочених депозита код нерезидената, порасла потраживања по дужничким вриједносним папирима нерезидента. Након израженог мјесечног смањења од 790 милиона КМ у децембру прошле године, депозити бх. банака орочени код страних банака достигли су до сада највишу вриједност (2,8 милијарди КМ). У

<sup>16</sup> Удјел осталих депозита нерезидената у страниј пасиви у посљедња три мјесеца је смањен на 16,5%, а њихов удјел је раније достигао и до 50% стране пасиве (2019)

<sup>17</sup> Крајем марта 2024. године депозити резидентних сектора су износили око 90% укупних обавеза банка.

ороченим депозитима код нерезидената и у дужничким вриједносним папирима нерезидената, банке су на крају 2023. године држале 70,3% стране aktive<sup>18</sup>. Удио депозита по виђењу (преносиви депозити) у страниј активи је најнижем нивоу (13,8%), а опао је и удјел осталих кредита датих нерезидентима. Стање нето стране aktive на крају извјештајног периода од 4,8 милијарде КМ, а страна aktive је за 4,4 пута виша од стране пасиве.



### 3.1.4 Каматне стопе

Просјечна пондерисана каматна стопа на укупне новоодобрене кредите је у извјештајном периоду благо измијењена на више и у марту је њена вриједност износила 4,8%. Каматне стопе на новоуговорене кредите становништву су незнатно порасле, а каматне стопе на новоуговорене кредите нефинансијским предузећима су смањене (Графикон 3.8). На крају првог квартала, каматна стопа на новоуговорене остале, потрошачке и стамбене кредите је износила 5,9%, 6,3% и 3,9% респективно. Значајан квартални раст укупних новоодобрених кредита становништву великим дијелом је посљедица високе стопе раста новоодобрених стамбених кредита, чији је учешће у укупним новоодобреним кредитима становништву у марту 2024. порасло до нивоа од 17,5%. Код кредита нефинансијским предузећима највише је смањена каматна стопа на кредите са периодом фиксације каматне стопе изнад пет година. Каматна стопа на ове укупне кредите нефинансијским предузећима (3,9%) је у односу на претходни квартал нижа за око четвртину процентног поена.

<sup>18</sup> Примјетан је тренд осцилације девизних резерви у току једног мјесеца, што сугерише да су, вјероватно, у питању врло краткорочна инвестирања банака у фондове тржишта новца у иностранству, због високих стопа на тржишту новца у зони евра. При томе, не примјећују се знакови раста тржишних ризика у банкарском сектору.

Графикон 3.8: Каматне стопе на новоодобрене кредите



Просјечна каматна стопа на укупне новоуговорене депозите у марту 2024. године, 2,1%<sup>19</sup>, је за око 10 б.п. нижа у односу на претходни квартал. У рочном сегменту до годину дана каматне стопе скоро да нису мијењане, а у рочним сегментима изнад годину дана се десила битна корекција каматних стопа. Банке су на депозите у еврима и у КМ са девизном клаузулом у еврима уговорале каматну стопу нижу за 15 б.п. односно 26 б.п. Смањена је и каматна стопа на депозите у КМ рочности од једне до двије године (за 21 б.п.). Једино су порасле, за четвртину процентног поена, каматне стопе на депозите у домаћој валути рочности изнад двије године<sup>20</sup>.

Након вишемјесечног раста просјечна пондерисана каматна стопа на укупне новоуговорене депозите становништва у првом кварталу 2024. године је благо смањена у односу на крај прошле године (Графикон 3.9). Одсуство раста каматних стопа потенцијално је дјеловало и на квартално смањење вриједности новоуговорених депозита за око четвртину. Банке су смањиле и каматне стопе на новоуговорене депозите у еврима у рочним сегментима изнад годину дана<sup>21</sup>. У свим валутним и рочним сегментима новоуговорени депозити су смањени<sup>22</sup>.

<sup>19</sup> Не постоји статистика новоуговорених депозита по виђењу (каматна стопа на депозите по виђењу, и трансакционе депозите, се репортира уз стања ових депозита), па због немогућности пондерисања нису коришћени при израчунавању просјечне каматне стопе. У укупној структури депозита њих је у марту 2024. године 65%. Новоуговорени депозити су депозити са договореним доспјећем.

<sup>20</sup> Промјена ове магнитуде, у односу на тренд, не имплицира нужно да су трошкови финансирања за банке нижи. Напротив, судећи према просјечном трошку финансирања банака у БиХ, он је чак и благо порастао, посебно за краткорочне изворе у старним валутама.

<sup>21</sup> У рочним сегментима између једне и двије године и изнад двије године ове каматне стопе су на кварталном нивоу у просјеку смањене за око 20 б.п.

<sup>22</sup> До смањења није дошло само код новоуговорених депозита у КМ са валутном клаузулом (осим евра) и код депозита у странској валути, али то је занемарљив тржишни сегмент депозита.

Графикон 3.9: Каматне стопе на новоуговорене депозите према валути уговорања

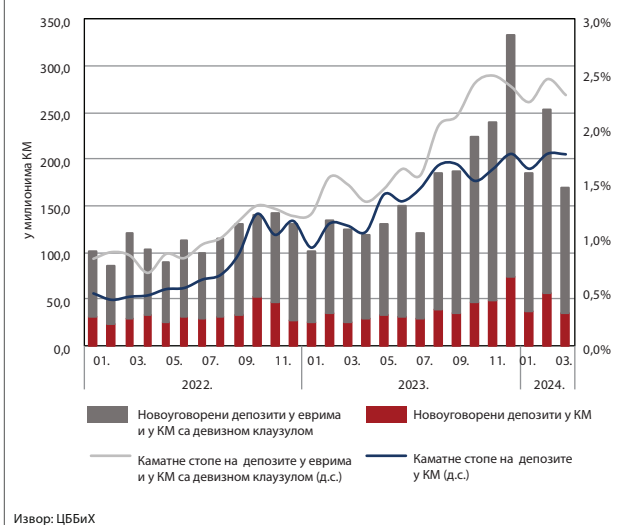

Након смањења у два задња мјесеца прошле године, каматне стопе на новоуговорене депозите нефинансијских предузећа су наставиле тренд раста започет у другој половини 2022. године. У просјеку у овоме тржишном сегменту каматне стопе су, за разлику од каматних стопа на депозите становништва, за три мјесеца порасле за 32 б.п. Посматрано по валутној структуре не уочава се значајна каматна диференција налик оној коју испољава тржиште депозита становништва. Вриједност новоуговорених депозита нефинансијских предузећа је у порасту за око петину на кварталном нивоу.

### 3.2 Берзе

Као и током већег дијела прошле године и у првом кварталу ове године највећи дио промета на берзанском тржишту остварен је на BLSE (Графикон 3.10). Од укупног промета који је у Q1 2024. године износио 282,2 милиона КМ на BLSE се односило три четвртине. Овако велика разлика у промету последица је више и интензивније активности Републике српске на примарном тржишту јавног дуга у поређењу са Федерацијом Босне и Херцеговине.

Графикон 3.10: Промет на берзама

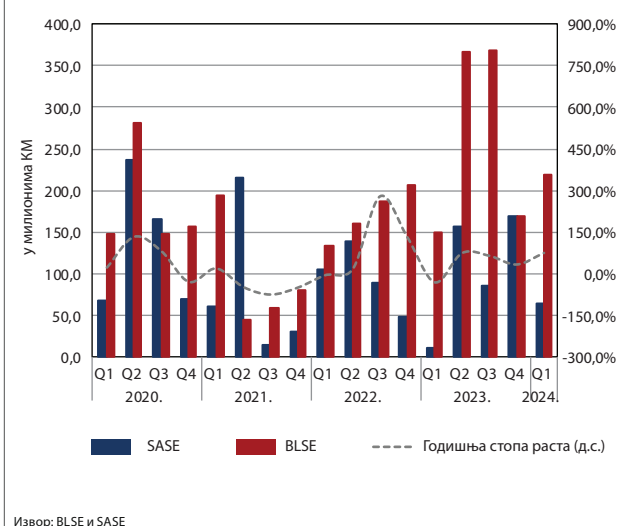



Република српска је емитовала двије емисије у рочном сегменту од пет година (Графикон 3.11) и три емисије у рочном сегменту од 6 мјесеци. Све емисије су биле успешне,<sup>23</sup> односно у свим емисијама омјер покривености (однос између пристиглих и прихваћених понуда) био је једнак или већи од један. Стопа приноса до доспијећа на примарном тржишту шестомјесечних трезорских записа није мијењана (4%), а на тржишту петогодишњих обвезница иста је као у највећем дјелу прошле године (6%). Емисијом обвезница прикупљено је 80 милиона КМ, а емисијом трезорских записа 50,4 милиона КМ. У овој години Република српска је планирала да се на дуги рок задужи 142 милиона КМ на домаћем тржишту кроз емисију обвезница и 811 милиона КМ на страном тржишту<sup>24</sup>.

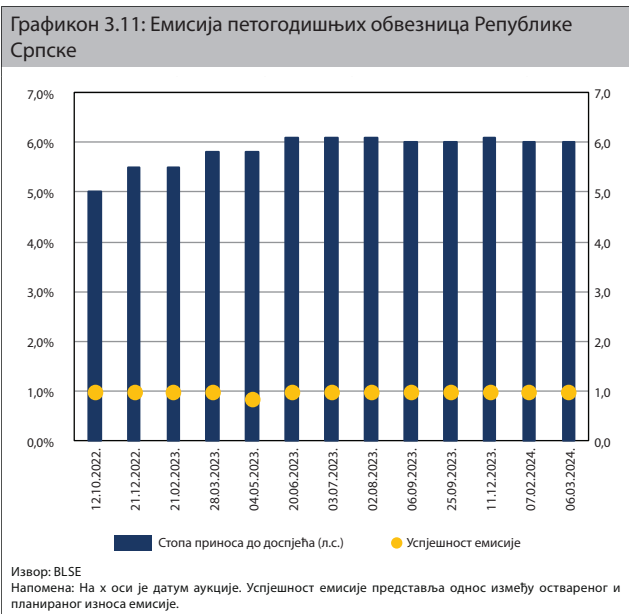

Федерација Босне и Херцеговине је у првом кварталу године извршила двије емисије укупне вриједности од 57 милиона КМ<sup>25</sup>. Емисије су вршене на тржишту шестомјесечних трезорских записа и трогодишњих обвезница (Графикон 3.12). Однос између пристиглих и прихваћених понуда био је посебно повољан у емисији трогодишњих обвезница када је тражња за емисијом за 80% превазишла понуду. За разлику од Републике српске на чији јавни дуг у извјештајном периоду стопа приноса до доспијећа није порасла, каматни трошкови финансирања буџета у Федерацији Босне и Херцеговини су у првом кварталу 2023. године виши у односу на претходни квартал. Стопа приноса до доспијећа на тржишту шестомјесечних трезорских записа је са 3% у новембру 2023. повећана на 3,6% у марту ове године. На тржишту трогодишњих обвезница стопа приноса до доспијећа порасла је за 110 б.п. у односу на претходни квартал (са 3,24% на 4,35%).

Графикон 3.12: Емисија трогодишњих обвезница Федерације Босне и Херцеговине

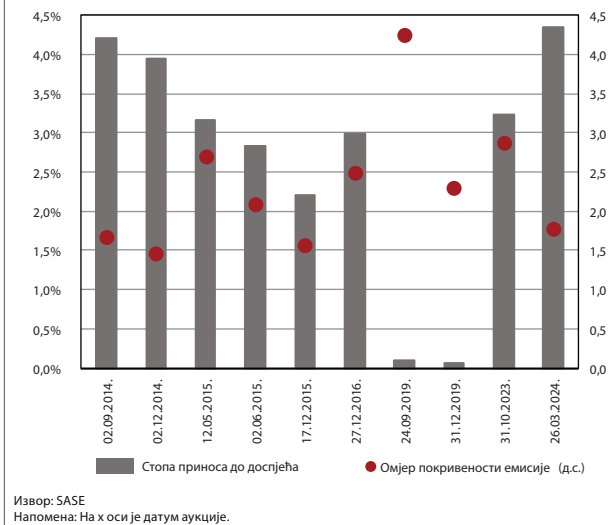

Након израженог раста у претходном кварталу (40%) везаног за неочекивану промјену у политици појединих емитената и најављену исплату дивиденди, вриједност Берзанског индекса Републике српске (БИРС) је смањена у извјештајном периоду. Међутим, у односу на годину дана раније његова вриједност је још увијек већа (16,4%). У претходном кварталу на Сарајевској берзи није било значајнијих промјена у кретању берзанских индекса, а у првом кварталу ове године вриједност два берзанских индекса на SASE значајно је смањена. На кварталном нивоу вриједност BIFX и SASX-10 је мања за око 10%, а њихов годишњи пад је 19% и 11% респективно. Најшири берзански индекс на SASE, SASX-30, благо је коригован у односу крај прошле године, док је на годишњем нивоу његова вриједност за око 7% виша.

<sup>23</sup> Остварени износ емисије већи од планираног, или једнак њему.

<sup>24</sup> Буџет Републике српске за 2024. годину.

<sup>25</sup> Према буџету за 2024. годину планирано задужење Федерација Босне и Херцеговине на кратак рок је 360 милиона КМ, а на дуг рок 935 милиона КМ.



Centralna banka  
BOSNE I HERCEGOVINE  
Централна банка  
БОСНЕ И ХЕРЦЕГОВИНЕ

Спољни сектор

## 4. СПОЉНИ СЕКТОР

### 4.1 Платни биланс

Пад вриједности спољнотрговинске робне размјене, како на страни извоза, тако и на страни увоза, резултирао је смањењем дефицита текућег рачуна у четвртм кварталу 2023. године у односу на исти период 2022. године. Такође, усљед номиналног смањења дефицита текућег рачуна праћеног растом номиналног БДП-а, дошло је до пада дефицита текућег рачуна израженог у процентима БДП-а.

#### 4.1.1 Текући и капитални рачун

Дефицит текућег рачуна у четвртм кварталу 2023. године је износио 357,1 милиона КМ, што представља смањење од 297,3 милиона КМ у односу на исти период претходне године. Приливи по основу међународне трговине услугама, као и приливи на рачуну секундарног дохотка, редуковали су значајан дио дефицита на рачуну роба у четвртм кварталу претходне године (Графикон 4.1). Упркос позицији Босне и Херцеговине као нето увозника на међународном тржишту роба, пад вриједности робне размјене са иностранством у посматраном периоду утицао је и на смањење робног дефицита. Такође, усљед номиналног пада дефицита текућег рачуна, као и раста економске активности БиХ, дошло је и до смањења дефицита текућег рачуна израженог у процентима БДП-а за 2,6 процентних поена на нивоу од 2,8%.

Графикон 4.1: Текући рачун

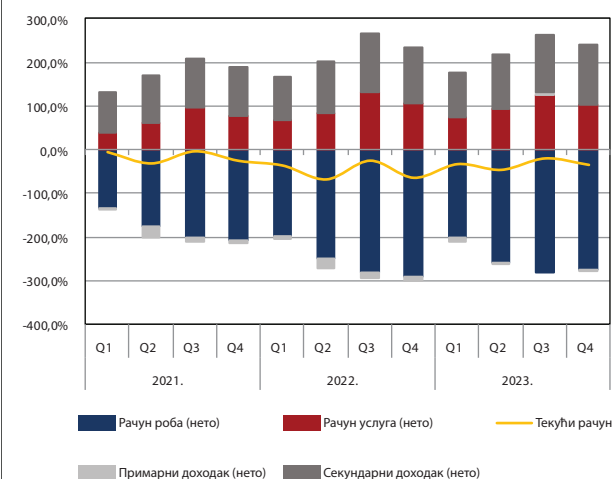

Извор: ЦББиХ

Нето приливи на рачуну услуга у четвртм кварталу 2023. године су износили 1,04 милијарди КМ, што представља пад од 2,2% у односу на исти квартал 2022. године. Знатно виша стопа раста одлива по основу услуга (29,5%) у односу на раст прилива (6,1%) у коначници је резултирала годишњим падом нето прилива по основу услуга у посматраном периоду претходне године (Графикон 4.2).

Слиједом пада вриједности спољнотрговинске робне размјене, нето приливи по основу транспортних услуга су у четвртм кварталу забиљежили годишњи пад од 8,8%, док су остале најзначајније категорије на рачуну услуга забиљежиле годишњи раст. Најзначајнија категорија на рачуну услуга, нето приливи по основу потрошње страних туриста, забиљежила је годишњи раст од 7,6%, док су нето приливи по основу телекомуникационих, компјутерских и информационих услуга забиљежили годишњи раст од 16,8%. Упркос скромном нивоу економске активности у развијеним земљама, нето приливи по основу обраде и дораде робе у БиХ (Лохн послови) су реализовани у вриједности од 184,6 милиона КМ, што представља годишњи раст од 15,8%.

Графикон 4.2: Рачун услуга у платном билансу

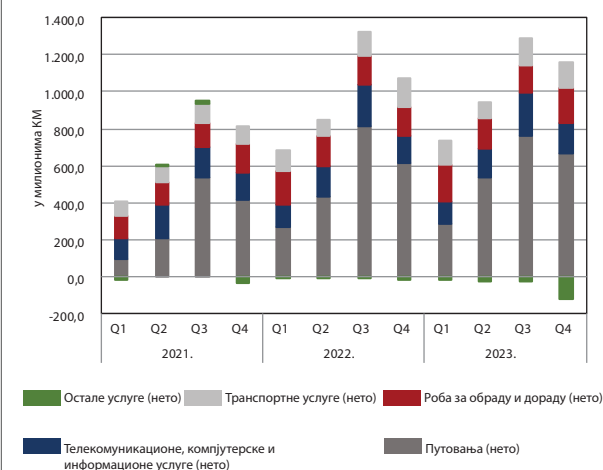

Извор: ЦББиХ

На рачуну примарног дохотка у четвртм кварталу 2023. године је забиљежен негативан салдо у износу од 19 милиона КМ. Расходи по основу инвестирања су износили 359,4 милиона КМ, а највећи дио се односи на расходе по основу директних страних инвестиција. Компензације запосленима у иностранству су у посматраном периоду износили 320,3 милиона КМ, што представља раст од 6,0%.

Тренд раста нето прилива по основу дознака из иностранства настављен је једанаести квартал у низу, тако да су оне у посљедњем кварталу 2023. године износили 941,6 милиона КМ, што представља годишњи раст од 4,5%. Поред дознака, нето приливи по основу пензија из иностранства су такође забиљежиле годишњи раст од 25,1%, подстакнути номиналним усклађивањем са истрајним инфлаторним притисцима у 2023. години (Графикон 4.3).

Графикон 4.3: Компензације запосленим у иностранству, дознаке и пензије из иностранства

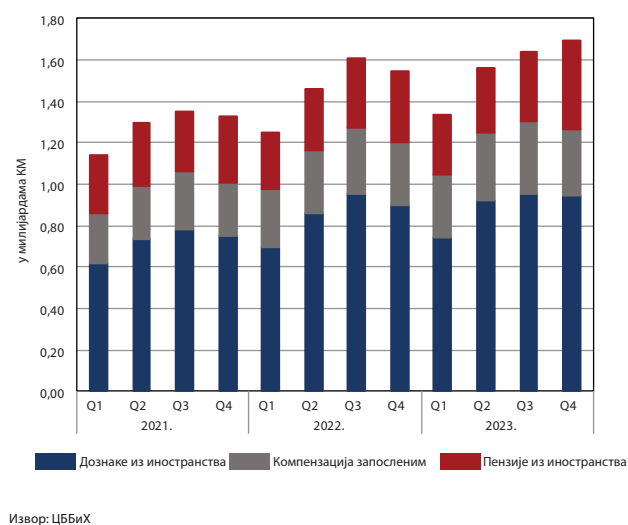

Извор: ЦББиХ

## 4.1.2 Финансијски рачун

У четвртном кварталу 2023. године нето приливи на финансијском рачуну су износили 130,7 милиона КМ. Дефицит текућег рачуна највећим дијелом је финансиран нето приливима по основу директних страних улагања, као и задуживањем сектора нефинансијских предузећа по основу зајмова и трговачких кредита (Графикон 4.4). Директна страна улагања у четвртном кварталу су забиљежена у вриједности од 249,7 милиона КМ (нето вриједност), што представља годишњи раст од 6,7%, при чему се више од 60,0% овог износа односи на реинвестирану зараду из ранијег периода. У посматраном периоду, по основу портфолио улагања је забиљежен нето одлив средстава у вриједности од 270,5 милиона КМ, искључиво као посљедица улагања домаћих банака у дужничких вриједносних папира у иностранству.

У оквиру осталих улагања, забиљежен је нето прилив средстава по свим најзначајнијим категоријама. Нето приливи средстава по основу валута и депозита (132,4 милиона КМ) резултат су смањења иностране aktive банкарског сектора усљед смањења депозита БиХ банака орочених код страних банака уз истовремено повећање aktive сектора нефинансијских предузећа. Такође, нето приливи по основу зајмова су резултат задуживања нефинансијских предузећа према иностранству. Слиједом смањења вриједности спољнотрговинске робне размјене у четвртном кварталу 2023. године, нето приливи по основу трговачких кредита и аванса су забиљежили годишњи пад вриједности од 6,4%. Виши ниво задужења према иностранству у односу на дефицит текућег рачуна у посматраном периоду резултирао је растом резервне active за 283,6 милиона КМ. У прва три мјесеца текуће године девизне резерве су се смањиле за 259,0 милиона КМ. Раст стране active банкарског сектора као и висок ниво спољнотрговинског робног дефицита, највећим дијелом су утицали на смањење девизних резерви у посматраном периоду (детаљније погледати у поглављу 3.1.3.

Страна active и страна пасива комерцијалних банака). С друге стране, одливи средстава по основу отплате спољног дуга су највећим дијелом компензирани новим задужењима код међународних кредитора.

Графикон 4.4: Финансијски рачун

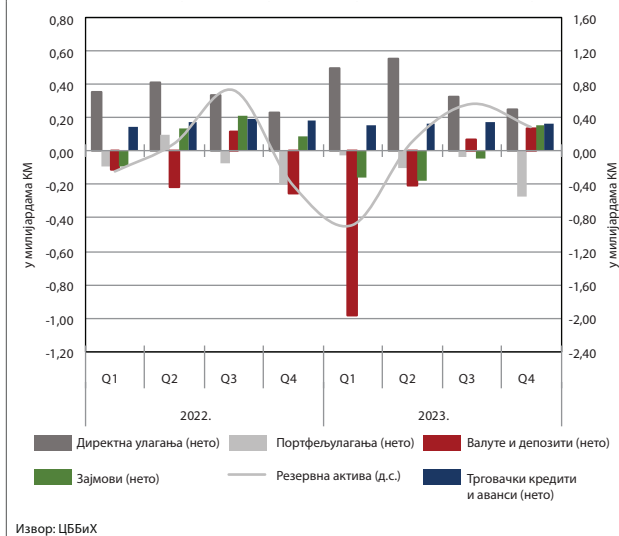

Извор: ЦББиХ

## 4.2 Спољна трговина

Према статистици спољне трговине, у првом кварталу 2024. године настављен је тренд пада годишњих стопа вриједности извоза робе из БиХ изазвана првенствено падом потражње за БиХ робом на тржиштима земаља главних трговинских партнера. С друге стране, вриједност увоза робе у БиХ у првом кварталу забиљежила је годишњи раст, први пут у посљедњих годину дана. Вриједност увезене робе у посматраном периоду износила је 3,85 милијарди КМ, што представља годишњи пад од 12,5%. Увоз у БиХ је у првом кварталу текуће године реализован у вриједности од 6,81 милијарду КМ, што представља годишњи раст од 4,1%. Наведена кретања, као и позиција БиХ као нето увозника на међународном тржишту роба резултирали су робним дефицитом у вриједности од 2,96 милијарди КМ. Покривеност увоза извозом износила је 56,5%, што представља годишњи пад од 10,7 процентних поена. На ЕУ, најзначајније тржиште, се односи 73,9% извоза робе и 59,5% увоза.

Пад вриједности извоза робе из БиХ у првом кварталу 2024. године посљедица је смањене тражње на тржиштима земаља главних трговинских партнера, што је резултирало падом вриједности извоза већине најзначајнијих група производа (Графикон 4.5). Годишњи пад вриједности се дјелимично може приписати паду берзанских цијена појединих роба, прије свега електричне енергије, дрвеног пелета и базних метала. Извоз производа минералног поријекла (највећим дијелом електричне енергије) забиљежио је годишњи пад од 43,7%, базних метала 22,9%, производа хемијске индустрије 10,8% и намјештаја 10,2%. Извоза машина и апарата, вриједносно најзначајније групе производа, био је незнатно изнад прошлогодишњег нивоа (0,5%).



Пораст домаће потражње у значајној мјери је неутралисао пад цијена одређених берзанских роба, што је резултирало годишњим растом вриједности увоза робе у првом кварталу текуће године (Графикон 4.6). Увоз машина и апарата је забиљежио годишњи раст од 8,7%, док су производи хемијске индустрије забиљежили раст од 3,8%. Увоз транспортних средстава, група производа која у посљедњих годину дана биљежи изразито високе стопе раста, у посматраном периоду је забиљежила раст од високих 29,6%. С друге стране, умјерени пад берзанских цијена појединачних роба резултирао је годишњим падом вриједности увоза производа минералног поријекла и базних метала за 8,8% и 1,8% респективно.



### 4.3 Номинални и реални ефективни курс КМ

Номинални ефективни курс (NEER) је у фебруару текуће године забиљежио апрецијацију од 2,6% (Графикон 4.7). Апрецијација NEER -а је највећим дијелом узрокована номиналном годишњом апрецијацијом ЕУР, наше сидрене валуте, према турској лири која је у фебруару износила 67,3%, кинеском јуану 6,4% и чешкој круни 6,9%. С друге стране, реални ефективни курс (REER), гдје је индекс потрошачких цијена кориштен као дефлатор, у фебруару је забиљежио годишњу депрецијацију од 0,5%. Депрецијација REER-а је посљедица просјечно виших стопа инфлације у земљама главним трговинским партнерима у односу на БиХ (2,1%)<sup>26</sup>, а првенствено у Турској (67,1%), Србији (5,7%), Хрватској (4,8%) и Словенији (3,4%).

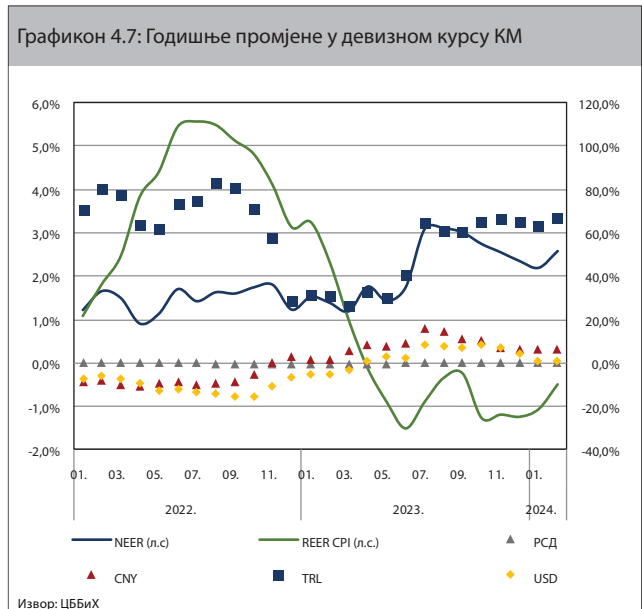

<sup>26</sup> Годишња инфлација у фебруару 2024. године.



Centralna banka  
BOSNE I HERCEGOVINE  
Централна банка  
БОСНЕ И ХЕРЦЕГОВИНЕ

Владине финансије

## 5. ВЛАДИНЕ ФИНАНСИЈЕ

Фискални показатељи у претходној години су одражавали значајне социјалне захтјеве и спровођење владиних мјера за ублажавање посљедица инфлаторних притисака. Владе оба ентитета су издвојиле значајна средства за осјетљиве категорије становништва, као и за повећање пензија и плата у јавном сектору. Раст прихода који је у значајној мјери био посљедица раста цијена, углавном је коришћен за финансирање текуће потрошње. У средњем и дугом року би интензитет државне потрошње могао да буде ограничен висином јавног дуга, као и великим обавезама које доспијевају по основу сервисирања јавног дуга.

### 5.1 Владине финансије

Ревидиран примарни фискални биланс из Програма економских реформи, израђен у јануару 2024. године, јасно одражава погоршање фискалних показатеља (Графикон 5.1). Значајна одступања у планираним приходима (раст од 1,24 милијарди КМ) уз истовремени интензивнији раст расхода (раст од 1,58 милијарди КМ) у 2023. години, углавном су одраз инфлаторних кретања, али и владиних мјера за ублажавање њихових посљедица. Повећања пензија и плата су извршена као резултат ублажавања инфлаторних притисака (у Федерацији БиХ је посљедње усклађивање пензија извршено у априлу 2024. године од 6,5% са аконтативном примјеном од 1. јануара 2024. године). Сходно томе, у Федерацији БиХ минимална пензија износи 573,3 КМ (раст од 8,3 КМ у односу на крај 2023. године). У Републици српској посљедње повећање пензија је извршено у јануару 2024. године (9,2%), а у складу с тим минимална пензија износи 300,6 КМ, док је претходни износ минималне пензије био 225,29 КМ. Имајући у виду наведена, као и планирана повећања за борачке популације и друге буџетске кориснике, може да се очекује раст владиних обавеза у 2024. години.

У складу са Одлуком о дугорочном задуживању Републике српске за 2024. годину<sup>27</sup>, Република српска се у 2024. години планира дугорочно задужити на домаћем тржишту капитала за 141,7 милиона КМ, а на међународном финансијском тржишту за 810 милиона КМ. Средства прибављена дугорочним задуживањем ће бити употребљена за финансирање капиталних инвестиција, рефинансирање укупног дуга или дијела дуга Републике српске. Истовремено, у складу са Одлуком о краткорочном задуживању<sup>28</sup>, Република српска се планира задужити емисијом краткорочних записа за 2024. годину, а задужење може да буде највише до 8% редовних прихода остварених у претходној фискалној години<sup>29</sup>.

<sup>27</sup> Извор: Народна Скупштина Републике српске: Одлука о дугорочном задуживању Републике српске за 2024. годину.

<sup>28</sup> Извор: Народна Скупштина Републике српске: Одлука о краткорочном задуживању Републике српске за 2024. годину.

<sup>29</sup> Извор: Фискални савјет Републике српске: Мишљење на Консолидовани извјештај о извршењу буџета Републике српске за период 01.01 – 30.06.2023. године.

У складу са Буџетом Републике српске за 2024. годину<sup>30</sup> за отплату јавног дуга је планирано 821,9 милиона КМ (око 14,3% планираног буџета у 2024. години). С друге стране, Федерација БиХ се у 2024. години планира задужити код ино-кредитора у износу од 864 милиона КМ, док је за отплату унутрашњег дуга планирано 443,9 милиона КМ, што је у складу са Глобалним оквиром<sup>31</sup>. Федерација БиХ се у априлу 2024. године задужила за 220 милиона евра код Европске банке за обнову и развој (EBRD) на период од 15 година (са одгодом од 4 године) за изградњу коридора 5Ц.



Према посљедњим доступним подацима, укупан јавни дуг (према Мастрихтским критеријумима) на крају првог квартала 2024. године износио је 13,32 милијарди КМ у номиналном износу (Графикон 5.2), док је укупан јавни дуг у процентима БДП-а на крају 2023. године износио 25,4% (Графикон 5.3). Смањење дуга у процентима БДП-а је углавном одраз номиналног раста БДП-а услед инфлаторних притисака. У првом кварталу 2024. године повучено је 329,6 милиона КМ од инокредитора, али с обзиром на то да је сервисирани износ према инокредиторима у првом кварталу био већи од износа повучених средстава и износио 359,7 милиона КМ, забиљежен је нето позитиван ефекат у износу од 30,1 милиона КМ. Средства повучена од ино-кредитора су углавном коришћена за путну и енергетску инфраструктуру. Према посљедњим доступним подацима, спољна задуженост на крају 2023. године је износила 8,87 милијарди КМ. На крају првог квартала 2024. године је забиљежено повећање изложености банкарског сектора према сектору генералне владе на годишњем нивоу (Графикон 5.4). Наиме, на крају првог квартала задуженост сектора генералне владе забиљежила је годишњи раст на основу вриједносних папира и кредита 15,9% и 3,4% респективно. Међутим, изложеност банкарског сектора према сектору генералне владе (кредити и вриједносни папири) на крају марта 2024. године је била 8,6% укупне активе банкарског сектора, што је прилично константан ниво.

<sup>30</sup> Извор: Министарство финансија Републике српске: Буџет Републике српске за 2024. годину.

<sup>31</sup> Извор: Фискално вијеће БиХ: Глобални оквир фискалног биланса и политика у БиХ 2024–2026.



Графикон 5.2: Укупан бруто дуг и годишње стопе раста

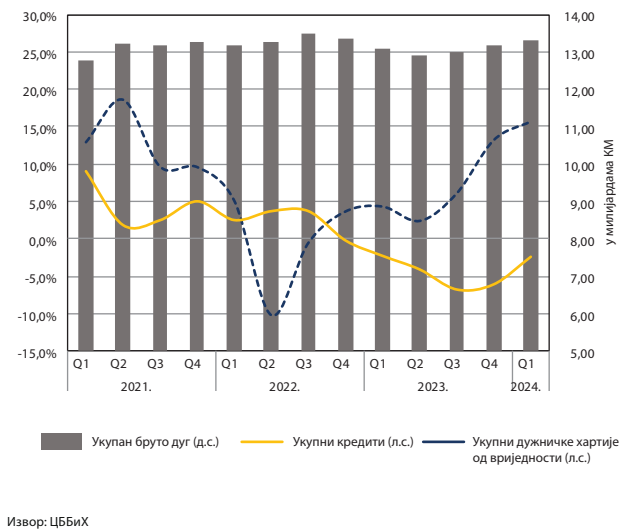

## 5.2 Порески приходи

У првом кварталу 2024. године настављени су позитивни трендови наплате прихода од индиректних пореза на годишњем нивоу. Додатни позитиван утицај су имали мањи поврати, који су у прва три мјесеца у односу на исти период претходне године били нижи за 38 милиона КМ. На кварталном нивоу је забиљежен пад нето прихода, што је уобичајено, јер историјски гледано први квартал наплата прихода је увијек нижа од осталих квартала. На кварталном нивоу све врсте прихода од индиректних пореза су забиљежиле пад у укупном износу од 89,9 милиона КМ, што је уобичајено за први квартал у години када је интензитет наплате прихода слабији. У првом кварталу 2024. године прикупљено је укупно 2,11 милијарди КМ прихода по основу индиректних пореза. На годишњем нивоу забиљежен је раст прихода од индиректних пореза (239,3 милиона КМ или 12,8%) (Графикони 5.5 и 5.6). Најизраженији раст прихода на годишњем нивоу у номиналном износу је био по основу ПДВ-а (162,9 милиона КМ), као резултат јачања приватне потрошње усљед раста плата. У првом кварталу 2024. године инфлација је износила 2,0% на годишњем нивоу. Ефекти инфлације на ПДВ су мањи с обзиром на слабљење инфлаторних притисака (Графикон 5.7).

Графикон 5.3: Укупан бруто дуг сектора владе

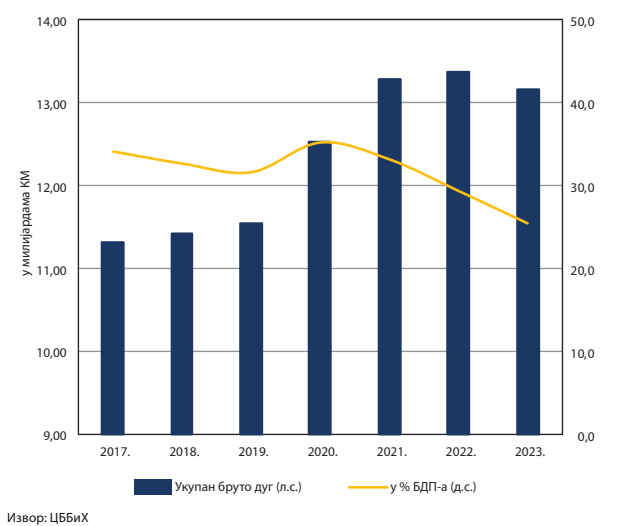

Графикон 5.5: Ниво и стопа раста нето индиректних пореза

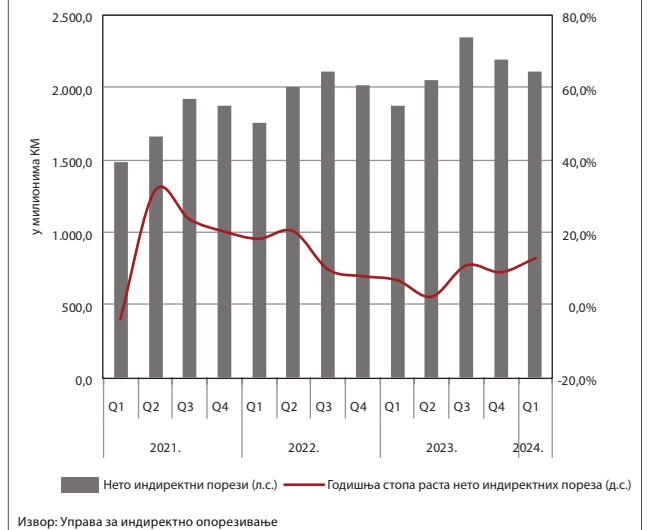

Графикон 5.4: Задуженост опште владе код комерцијалних банака, годишње промјене





Графикон 5.6: Промјена кретања водећих група индиректних пореза

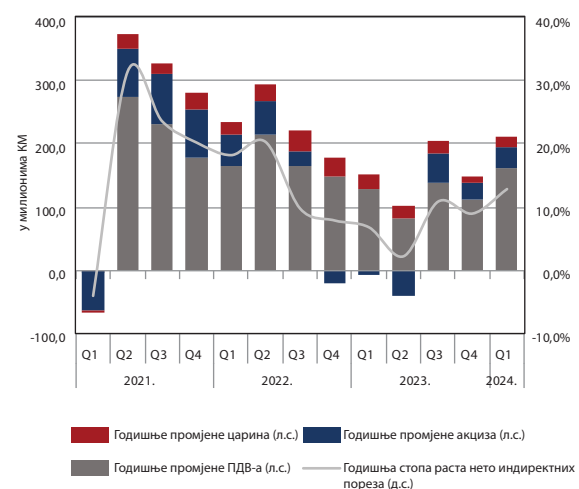

Извор: Управа за индиректно опорезивање

Графикон 5.7: Утицај инфлације на раст прихода од ПДВ-а

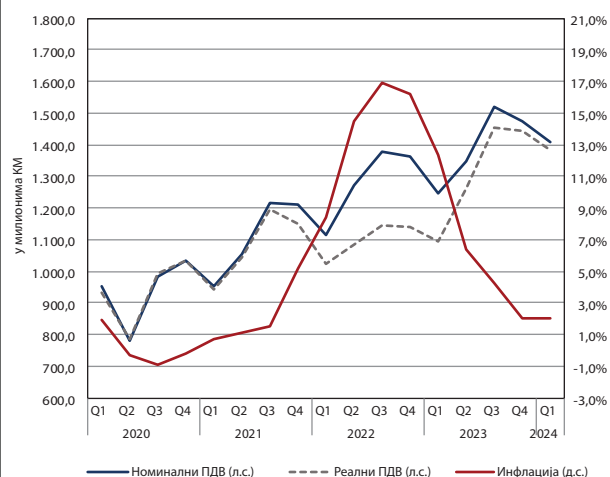

Извор: Агенција за статистику БиХ, Управа за индиректно опорезивање, ЦББиХ  
 Напомена: \* Реални ПДВ се добија када номинални ПДВ умањимо за инфлацију.



Centralna banka  
BOSNE I HERCEGOVINE  
Централна банка  
БОСНЕ И ХЕРЦЕГОВИНЕ

## Статистичке табеле

## 6. СТАТИСТИЧКЕ ТАБЕЛЕ

### Напомене уз табеле 9, 10, 12, 13, 14, 19, 20, 21, 22, 23 и 24.

Од 1. јула 2017. године је наступила статусна промјена припајања супсидијарног друштва UniCredit Leasing д.о.о. Сарајево друштву UniCredit Bank д.д. Мостар. У складу с тим UniCredit Leasing д.о.о. Сарајево престаје постојати закључно са 30. јуном 2017. године а подаци припојеног друштва се исказују у склопу извјештаја UniCredit Bank д.д. Мостар, почевши од извјештаја за јули 2017. године.

Ревидирани подаци за период јануар 2006. – новембар 2015. године су базирани на активном подбилансу банака с већинским државним капиталом из Федерације БиХ, при чему је искључен пасивни подбиланс. Кроз ову допуну статистике корисницима се пружа већа аналитичка корисност података и објективни показатељи о тренутном пословању банака у БиХ. Пасивни подбиланс садржи обавезе по иностраним кредитима и старој девизној штедњи грађана до 31. марта 1992. године, и не одсликава актуелно пословање банке, те ће овај подбиланс у процесу приватизације преузети Министарство финансија ФБиХ у складу са Законом о почетном билансу банака и Законом о приватизацији, као што је урађено за претходно приватизоване банке. Извршена ревизија је у највећој мјери утицала на смањење кредита јавним предузећима у инострану валуту, смањење стране пасиве, на смањење осталих ставки активе и пасиве по основу старе девизне штедње, а у знатно мањим износивама на ставке кредита влади ентитета, фиксну активу, депозите нерезидената, акције и капитал. Подаци о „пуном“ билансу, с укљученим пасивним подбилансом, корисницима су још увијек доступни на: [http://statistics.cbbh.ba:4444/Panorama/novaview/SimpleLogin\\_bs.aspx](http://statistics.cbbh.ba:4444/Panorama/novaview/SimpleLogin_bs.aspx)

У новембру 2014. године, двије банке су извршиле продају и пренос дијела кредитног портфеља што је за ефекат имало повећање резерви код монетарних власти у укупном износу од 64 милиона КМ и смањења слједећих ставки: потраживања од приватних предузећа за 260 милиона КМ, стране пасиве за 101 милион КМ и осталих ставки (нето) за 95 милиона КМ.

Због примјене Међународних рачуноводствених стандарда (МРС) и Међународних стандарда у финансијским извјештајима банака Федерације БиХ и преноса новчаних токова у децембарским подацима за 2011, дошло је до слједећих промјена на страни активе: смањења кредита за 155 милиона КМ, повећања остале активе за 10 милиона КМ, на страни пасиве: смањења обавеза према нерезидентима у износу од 624 милиона КМ, повећања резервисања за кредитне губитке за 472 милиона КМ и повећања остале пасиве за седам милиона КМ.

У фебруару 2011. године једна банка из Федерације БиХ извршила је рекласификацију депозита у износу од око 80 милиона КМ, с депозита јавних предузећа на депозите владе ентитета, у складу с препорукама ММФ-а.

По налогу Агенције за банкарство ФБиХ, у јуну 2010. године једна банка је извршила прекњижавање око 300 милиона КМ потраживања по основу хартија од вриједности од домаћих институционалних сектора на потраживања од нерезидената. У децембру 2010. године иста банка је извршила ретроактивно ову исправку у одговарајућим износивама за период од августа 2009. године, када је грешка настала, до маја 2010. године. Наведена исправка се одразила на пораст стране активе и пад осталих ставки нето.

Једна банка из Федерације БиХ извршила је рекласификацију финансијских инструмената у оквиру стране активе за период јануар - август 2010. године у износу од око 40 милиона КМ. Потраживања од нерезидената по основу кредита рекласификована су у потраживања од нерезидената по основу хартија од вриједности, што се одразило на промјене унутар краткорочне и дугорочне стране активе.

По налогу Агенције за банкарство Републике Српске, једна банка је извршила рекласификацију финансијских инструмената на страни пасиве за период септембар 2008. - новембар 2010. године тј. смањење орочених и штедних депозита небанкарских финансијских институција и сектора владе, а повећање кредита од наведених сектора, респективно, у одговарајућим износивама, по мјесецима, у распону 50 - 150 милиона КМ.

У складу с новом регулативом Агенције за банкарство РС-а, објављеној у Сл. гласнику РС бр. 136/10, којом је прописан нови начин књиговодственог евидентирања потраживања класификованих у категорију Е, обрачуна и књиговодственог евидентирања камате по неквалитетној активи, те обрачуна општих и посебних резервисања, банке из РС-а су у подацима за децембар 2010. године извршиле примјену наведене регулативе преносом наведених позиција из ванбилансне евиденције у биланс. Исправка се одразила на страни активе на пораст кредита у износу од 144 милиона КМ, пораст доспјелих камата у износу од 36 милиона КМ, а на страни пасиве на пораст резервисања за кредитне губитке у износу од 180 милиона КМ у оквиру рачуна капитала.

## T01: Квартални економски индикатори

	2022.				2023.				2024.			
	Q2	Q3	Q4	Q1	Q2	Q3	Q4	Q1	Q2	Q3	Q4	Q1
Кварталне стопе раста												
Раст потрошачких цијена (CPI)	0,4	0,4	3,6	3,8	6,0	2,5	2,9	0,5	0,3	0,5	0,7	0,5
Раст укупних кредита	1,6	0,8	0,5	0,8	2,2	0,6	1,0	0,7	2,3	1,3	2,3	2,2
Раст укупних депозита	4,0	2,7	2,6	-3,6	3,6	3,2	1,9	0,1	2,1	2,7	1,5	2,1
Раст новца у ужем смислу (M1) <sup>3)</sup>	4,7	5,9	4,8	-0,6	3,2	5,5	2,3	-1,4	3,7	4,2	2,0	1,1
Раст новца у ширем смислу (M2) <sup>3)</sup>	2,8	3,5	2,8	-1,9	1,9	3,8	1,6	0	2,4	3,2	1,8	1,6
Каматне стопе на дугорочне кредите <sup>1)</sup>	3,78	3,60	3,48	3,38	3,42	3,54	4,35	4,37	4,40	4,60	4,64	4,52
Каматне стопе на дугорочне депозите <sup>1)</sup>	0,86	0,76	0,62	0,64	0,69	0,91	1,09	1,14	1,30	1,60	1,90	1,90
(у милионима КМ)												
Салдо робне размијене <sup>2)</sup>	-1.758	-2.003	-2.073	-1.971	-2.483	-2.824	-2.906	-2.020	-2.591	-2.832	-2.755	-
Извоз	3.039	3.259	3.673	3.846	4.328	4.123	4.071	4.074	3.962	3.846	3.786	-
Увоз	4.796	5.262	5.746	5.817	6.811	6.946	6.977	6.094	6.552	6.678	6.541	-
Биланс текућег рачуна	-324	-44	-264	-372	-692	-260	-654	-339	-472	-208	-357	-
Девизне резерве	542	1.235	933	-393	-58	622	-453	-859	111	598	374	-259
Сервисирање спољног дуга	208	188	202	165	179	238	220	336	239	353	328	-
Курс КМ/USD	1,6244	1,6584	1,7098	1,7433	1,8341	1,9396	1,9207	1,8249	1,7958	1,7974	1,8186	1,8007

**Напомена:**

1) Кварталне каматне стопе представљају аритметичку средину мјесечних пондерисаних каматних стопа из извјештајног квартала на кредите приватним предузећима и удружењима и орочене и штедне депозите становништва исказане на годишњем нивоу.

2) Салдо извоза и увоза робе на платнобилансној основи укључује прилагођења обухвата и вриједности која се раде у сврху извјештавања о платном билансу, у складу с методологијом ММФ-а (Приручник за платни биланс, шесто издање).

3) Монетарни подаци ажурирани у складу с методологијом ММФ-а (Приручник за монетарну и финансијску статистику, 2000.), од јануара 2006. године.

- подаци нису доступни

T02: Бруто домаћи производ Босне и Херцеговине (текуће цијене)										
	2014.	2015.	2016.	2017.	2018.	2019.	2020.	2021.	2022.	2023.
Номинални БДП (у милионима КМ)	27.359	28.929	30.265	31.803	33.942	35.785	34.728	39.145	45.618	48.948
Номинални БДП (у милионима USD)	18.561	16.413	17.118	18.325	20.478	20.481	20.230	23.669	24.524	27.057
БДП по становнику БиХ (у КМ)	7.759	8.223	8.620	9.076	9.709	10.251	9.994	11.337	13.284	14.291
БДП по становнику БиХ (у USD)	5.264	4.665	4.876	5.230	5.857	5.867	5.822	6.854	7.141	7.900
Годишњи раст реалног БДП-а (у %)	1,2	4,3	3,2	3,2	3,8	2,9	-3,0	7,4	4,2	1,7
Број становника (у хиљадама)	3.526	3.518	3.511	3.504	3.496	3.491	3.475	3.453	3.434	3.425
Просјечни годишњи курс КМ/USD	1,4740	1,7626	1,7680	1,7355	1,6575	1,7472	1,7166	1,6539	1,8602	1,8091

**Извор:**

Агенција за статистику БиХ, Бруто домаћи производ за БиХ 2022. година, производни приступ, први резултати, јули 2023. године.

## Т03: Структура индекса индустријске производње БиХ

Година	Мјесец	Укупно	Рударство	Прерађивачка индустрија	Снабдијевање електричном енергијом, гасом и водом
2014.		100,2	97,9	103,9	90,4
2015.		103,1	102,9	104,8	98,8
2016.		104,4	103,8	103,0	109,0
2017.		103,1	105,0	105,3	95,9
2018.		101,6	100,9	98,9	111,4
2019.		94,7	96,3	95,4	91,4
2020.		93,6	98,9	92,3	95,2
2021.		109,8	95,5	112,3	108,7
2022.		100,9	96,7	103,9	91,7
2023.		96,1	96,1	94,9	102,0
2023.	01.	100,0	95,6	102,5	90,7
	02.	97,0	101,0	97,0	94,0
	03.	95,8	93,5	93,4	104,4
	04.	90,2	89,2	89,0	93,4
	05.	98,4	87,2	97,8	105,4
	06.	92,3	81,5	91,0	103,1
	07.	100,1	92,7	99,6	104,6
	08.	100,2	93,9	99,4	106,2
	09.	98,5	102,3	96,2	109,7
	10.	98,2	99,1	97,2	102,3
	11.	92,8	85,5	90,3	103,6
	12.	91,0	94,9	87,4	99,4
2024.	01.	93,8	90,5	91,5	105,0
	02.	102,5	96,7	102,4	104,9
	03.	89,4	89,6	90,3	86,3

**Извор:**

Агенција за статистику БиХ

**Напомена:**

Индекси индустријске производње исказани су за годину у односу на претходну годину а за мјесец у односу на исти мјесец претходне године и исказани су према главним подручјима СКД-а.

T04: Структура индекса потрошачких цијена за БиХ (CPI)

Година	Мјесец	Укупно	Период/исти период претходне године	Храна и безалкохолна пића	Алкохолна пића и дуван	Одјећа и обућа	Становање, вода, ел. енергија, гаси други енергенти	Намјештај, кућански уређаји и редовно одржавање куће	Здравство	Превоз	Комуникације	Рекреација и култура	Образовање	Ресторани и хотели	Остала добра и услуге
2014.		99,1		97,5	106,4	90,0	99,7	99,5	100,4	99,1	102,9	100,4	100,8	97,5	100,0
2015.		99,0		99,1	107,6	92,3	101,2	100,3	101,3	93,1	100,2	100,2	102,1	99,1	99,8
2016.		98,4		98,7	105,7	90,1	100,0	98,8	100,7	94,1	99,7	100,7	100,8	100,3	99,7
2017.		100,8		101,3	104,7	91,4	101,4	99,1	101,0	104,9	98,3	101,7	100,5	100,4	99,5
2018.		101,4		100,6	106,6	89,9	102,7	99,0	101,8	108,9	98,8	101,1	100,1	100,4	99,6
2019.		100,6		101,1	105,1	89,3	102,3	99,6	101,2	101,0	99,5	101,2	100,5	100,9	99,6
2020.		98,9		101,0	104,5	90,0	99,6	98,9	101,0	91,4	100,5	100,5	100,1	102,1	100,0
2021.		102,0		103,5	101,9	91,1	101,3	100,2	100,7	105,9	99,7	100,6	100,2	101,0	100,6
2022.		114,0		121,5	101,7	94,0	114,0	108,9	101,5	125,4	100,9	108,1	101,1	109,3	105,9
2023.		106,1		110,6	104,8	94,0	107,4	109,3	103,1	96,0	101,6	107,2	102,3	108,1	109,5
2023.	01.	114,1	114,1	122,0	103,0	97,1	115,6	112,9	102,3	115,7	101,0	109,5	102,6	110,1	108,8
	02.	112,9	113,5	120,8	103,7	95,8	113,7	112,6	102,7	110,9	100,9	109,3	102,5	110,4	109,3
	03.	110,3	112,4	119,0	106,0	93,9	111,9	112,0	102,9	99,1	100,9	109,4	102,3	108,6	110,2
	04.	107,9	111,2	112,8	105,9	93,1	114,6	111,3	102,9	94,7	101,3	108,9	102,3	107,8	110,5
	05.	106,5	110,2	111,1	106,2	93,1	112,6	110,5	103,1	91,1	101,2	108,8	102,2	109,2	110,5
	06.	104,9	109,3	110,1	104,8	94,6	109,2	109,9	103,1	87,3	101,4	106,9	102,3	108,3	109,6
	07.	104,0	108,5	108,7	104,4	94,9	107,6	108,7	103,1	86,8	101,8	106,8	102,3	107,7	109,8
	08.	104,7	108,0	108,0	104,5	94,2	107,3	108,1	103,4	93,6	101,7	106,9	102,4	107,3	109,2
	09.	104,1	107,6	106,3	104,7	92,7	105,1	108,5	103,4	95,8	102,3	106,1	102,8	106,9	109,1
	10.	102,1	107,0	104,9	104,6	92,9	97,2	106,9	103,2	94,4	102,2	105,1	102,2	106,7	109,2
	11.	101,7	106,5	104,1	104,8	91,7	99,0	105,7	103,2	92,4	102,2	104,8	102,1	107,3	108,9
	12.	102,2	106,1	103,3	104,8	93,8	99,7	105,2	103,4	96,4	102,3	104,6	102,1	107,0	108,4
2024.	01.	102,0	102,0	102,9	104,8	93,8	99,5	104,3	103,0	96,7	102,2	104,2	101,9	106,6	108,2
	02.	102,1	102,0	102,1	104,6	93,6	100,4	103,2	102,7	99,4	102,3	104,3	101,8	108,0	108,1
	03.	102,0	102,0	101,2	103,8	93,4	100,3	103,6	103,2	101,5	102,3	104,3	102,1	108,3	106,5

**Извор:**

Агенција за статистику БиХ

**Напомена:**

Индекси потрошачких цијена исказани су за годину у односу на претходну годину а за мјесец у односу на исти мјесец претходне године.

## T05: Просјечне бруто и нето плате и пензије

- У КМ -

Година	Мјесец	Бруто плате				Нето плате				Пензије		
		ФБиХ	РС	Брчко	БиХ	ФБиХ	РС	Брчко	БиХ	ФБиХ	РС	Брчко
2014.		1.272	1.334	1.265	1.290	833	825	814	830	367	333	323
2015.		1.269	1.339	1.275	1.289	830	831	821	830	368	343	327
2016.		1.283	1.343	1.290	1.301	839	836	830	838	370	342	326
2017.		1.318	1.331	1.304	1.321	860	831	838	851	372	344	326
2018.		1.365	1.358	1.363	1.363	889	857	872	879	395	361	342
2019.		1.427	1.407	1.432	1.421	928	906	915	921	415	378	358
2020.		1.472	1.485	1.477	1.478	956	956	948	957	423	394	367
2021.		1.543	1.546	1.489	1.542	996	1.004	961	997	428	408	375
2022.		1.724	1.730	1.600	1.722	1.114	1.144	1.051	1.122	461	460	412
2023.		1.959	1.937	1.759	1.947	1.261	1.274	1.180	1.263	570	540	491
2023.	01.	1.875	1.845	1.679	1.861	1.208	1.217	1.123	1.209	535	540	481
	02.	1.849	1.908	1.669	1.863	1.193	1.256	1.117	1.211	535	540	481
	03.	1.967	1.910	1.690	1.942	1.265	1.258	1.134	1.260	539	540	481
	04.	1.913	1.921	1.714	1.911	1.233	1.265	1.150	1.241	563	540	489
	05.	1.987	1.945	1.716	1.967	1.277	1.280	1.152	1.275	585	540	499
	06.	1.963	1.953	1.731	1.954	1.262	1.284	1.161	1.267	584	540	469
	07.	1.951	1.943	1.776	1.944	1.257	1.278	1.192	1.262	584	540	499
	08.	1.991	1.954	1.785	1.974	1.281	1.286	1.201	1.280	584	541	499
	09.	1.960	1.941	1.807	1.950	1.260	1.277	1.213	1.264	584	541	500
	10.	1.995	1.963	1.823	1.981	1.285	1.290	1.228	1.285	584	541	500
	11.	2.037	1.974	1.867	2.012	1.310	1.296	1.253	1.304	583	541	500
	12.	2.018	1.988	1.848	2.004	1.296	1.304	1.241	1.297	583	541	501
2024.	01.	2.083	2.001	1.905	2.052	1.338	1.312	1.279	1.328	612	592	537
	02.	2.045	2.129	1.903	2.068	1.315	1.392	1.281	1.338	612	592	537
	03.	2.078	2.130	1.908	2.090	1.335	1.394	1.285	1.353	615	592	538

**Извор:**

Агенција за статистику БиХ, Федерални завод за статистику ФБиХ, Републички завод за статистику РС

**Напомена:**

Од 1.1.2006. године бруто и нето плате за ниво БиХ укључују и Брчко дистрикт.



## Т06: Монетарни преглед

- на крају периода, у милионима КМ -

		АКТИВА											
		Нето страна актива			Потраживања од домаћих сектора								
Година	Мјесец	Страна актива	Страна пасива	5=3+4	Потраживања од централне владе (нето)	Потраживања од кантона и општина	Потраживања од нефинансијских јавних предузећа	Потраживања од нефинансијских приватних предузећа	Потраживања од осталих финансијских институција	Потраживања од осталих домаћих сектора	12 = 6+...+11	Укупно	
1	2	3	4	5=3+4	6	7	8	9	10	11	12 = 6+...+11	13 = 5+12	
2014.	12.	10.479,7	-2.961,1	7.518,6	71,0	509,1	443,6	7.452,0	61,3	7.502,5	16.039,4	23.557,9	
2015.	12.	11.107,9	-2.614,6	8.493,3	160,1	537,2	400,0	7.452,6	74,6	7.875,3	16.499,8	24.993,1	
2016.	12.	12.199,0	-2.476,4	9.722,6	101,8	517,8	375,6	7.743,9	67,2	8.155,8	16.962,0	26.684,6	
2017.	12.	13.372,4	-2.589,5	10.782,9	-148,7	511,5	406,2	8.354,5	96,5	8.689,3	17.909,4	28.692,2	
2018.	12.	15.505,5	-3.041,1	12.464,4	-463,7	496,0	427,0	8.654,6	136,8	9.306,3	18.556,9	31.021,4	
2019.	12.	17.069,9	-3.120,0	13.949,9	-679,3	506,7	509,3	9.070,9	152,2	10.024,9	19.584,7	33.534,6	
2020.	12.	18.340,2	-2.326,3	16.013,9	-236,3	538,1	540,8	8.618,1	155,0	9.937,9	19.553,6	35.567,5	
2021.	12.	21.065,4	-1.949,0	19.116,3	-804,4	583,5	532,3	8.812,6	164,1	10.478,3	19.766,3	38.882,7	
2022.	12.	21.084,4	-1.813,4	19.271,1	-509,1	592,0	652,8	9.197,6	180,2	11.027,6	21.141,1	40.412,2	
2023.	12.	22.016,0	-1.479,8	20.536,2	130,9	647,0	663,7	9.828,1	231,8	11.853,6	23.355,1	43.891,3	
2023.	01.	21.012,7	-1.693,5	19.319,2	-335,7	589,0	623,0	9.060,7	167,1	11.014,6	21.118,6	40.437,8	
	02.	20.758,1	-1.671,2	19.086,8	-182,0	586,0	637,0	9.164,9	158,9	11.047,5	21.412,3	40.499,2	
	03.	20.726,1	-1.527,5	19.198,5	-329,5	576,1	625,2	9.293,5	164,1	11.159,0	21.488,4	40.687,0	
	04.	20.960,6	-1.525,1	19.435,5	-349,2	592,4	632,4	9.400,4	161,8	11.246,5	21.684,4	41.119,9	
	05.	21.042,0	-1.490,6	19.551,4	-286,5	587,6	602,0	9.415,9	177,1	11.292,2	21.788,4	41.339,8	
	06.	20.997,4	-1.457,7	19.539,7	-302,8	576,8	623,1	9.562,4	199,6	11.433,3	22.092,5	41.632,2	
	07.	21.345,1	-1.451,7	19.893,4	-52,3	576,2	617,4	9.554,1	203,1	11.531,4	22.430,0	42.323,5	
	08.	21.794,5	-1.478,4	20.316,0	-75,9	572,4	623,4	9.523,3	206,3	11.596,2	22.445,7	42.761,7	
	09.	21.769,7	-1.459,6	20.310,1	-60,2	568,6	622,2	9.629,3	206,9	11.675,4	22.642,4	42.952,5	
	10.	21.900,4	-1.452,7	20.447,6	-112,0	631,9	623,1	9.622,2	228,2	11.764,3	22.757,7	43.205,3	
	11.	21.793,6	-1.457,3	20.336,3	2,7	632,5	625,9	9.679,8	212,2	11.820,5	22.973,6	43.309,9	
	12.	22.027,1	-1.530,1	20.497,0	125,1	645,6	644,9	9.828,3	231,8	11.847,1	23.322,8	43.819,8	
2024.	01.	22.081,0	-1.462,6	20.618,4	154,3	641,2	635,8	9.776,1	221,2	11.864,8	23.293,4	43.911,9	
	02.	22.112,2	-1.466,7	20.645,4	224,0	637,2	622,6	9.920,9	218,8	11.944,6	23.568,0	44.213,4	
	03.	22.283,7	-1.419,2	20.864,5	86,4	642,6	625,3	10.118,3	243,6	12.082,4	23.798,7	44.663,2	

**Напомена:**

Привремени подаци за децембар 2023. године. Ревидирани подаци за јули и септембар 2023. године.

Монетарни преглед приказује консолидоване податке Биланса стања ЦББиХ - монетарних власти (табела 10) и Консолидованог биланса комерцијалних банака БиХ (табела 11). Нето страна актива представља разлику између збира страних актива ЦББиХ - монетарних власти и комерцијалних банака БиХ и збира страних пасива ЦББиХ - монетарних власти и комерцијалних банака БиХ. Потраживања од домаћих сектора представљају потраживања комерцијалних банака од свих домаћих сектора, уз напомену да су потраживања од централне владе исказана у нето износу, тј. умањена за депозите централне владе код ЦББиХ и код комерцијалних банака БиХ. Централна влада представља институције БиХ, владе ентитета, ентитетске фондове социјалне сигурности и Брчко дистрикта.

Према новој методологији, Фондови социјалне сигурности/заштите се класификују на ниво централне владе као ентитетски ванбуџетски фондови, што се директно одражава на податке о нето потраживањима од централне владе у Монетарном прегледу.

У складу са Одлуком о управљању кредитним ризиком и утврђивању очекиваних кредитних губитака, комерцијалне банке су од 1. јануара 2020. године извршиле прекњижавање одређених потраживања из биланса. Од јануара 2019. године извршена је рекласификација валутне структуре финансијских инструмената (кредити, депозити, хартије од вриједности) исказаних оригинално у КМ са валутном клаузулом са позиција домаће валуте на позиције стране валуте у извјештајима монетарне статистике у складу са препорукама из ММФ-овог Приручника и Водича за компилацију монетарне и финансијске статистике из 2016. године.

Монетарни подаци ажурирани у складу с методологијом ММФ-а (Приручник за монетарну и финансијску статистику, 2000.), од јануара 2006. године.

Види напомену на страни 38.

## Т06: Монетарни преглед

- на крају периода, у милионима КМ -

		ПАСИВА													
		Новчана маса (M2)													
		Новац (M1)			Квази-новац (QM)										
Година	Мјесец	Готовина изван банака	Преносиви депозити у домаћој валути	Преносиви депозити у иностраној валути						Хартије од вриједности	Кредити	Акције и други капитал	Остале ставке (нето)	Укупно	
				Остали депозити у домаћој валути	Остали депозити у иностраној валути	9=6+7+8	10=5+9	11	12						13
1	2	3	4	5=3+4	6	7	8	9=6+7+8	10=5+9	11	12	13	14	15=10+...+14	
2014.	12.	2.814,0	4.496,4	7.310,4	1.301,2	3.377,3	5.280,0	9.958,5	17.268,9	0,0	681,0	3.993,5	1.614,5	23.557,9	
2015.	12.	3.055,3	5.125,6	8.180,9	1.360,4	3.562,6	5.543,3	10.466,3	18.647,2	8,0	599,2	4.148,0	1.590,7	24.993,1	
2016.	12.	3.401,2	5.899,8	9.301,0	1.535,6	3.883,0	5.478,0	10.896,6	20.197,6	8,0	510,0	4.440,4	1.528,6	26.684,6	
2017.	12.	3.648,1	6.924,4	10.572,5	1.816,2	4.091,6	5.636,1	11.543,8	22.116,3	8,0	460,0	4.659,5	1.448,4	28.692,2	
2018.	12.	3.978,6	8.166,4	12.145,1	1.961,4	4.302,2	5.782,4	12.046,0	24.191,1	8,0	467,5	4.849,8	1.505,0	31.021,4	
2019.	12.	4.330,1	8.921,1	13.251,2	2.490,3	2.998,0	7.593,2	13.081,5	26.332,7	8,0	532,4	5.228,3	1.433,2	33.534,6	
2020.	12.	5.043,4	10.011,8	15.055,2	2.902,5	3.034,7	7.256,6	13.193,8	28.249,0	0,0	606,7	5.306,9	1.404,9	35.567,5	
2021.	12.	5.540,0	12.387,6	17.927,5	3.300,1	3.044,2	7.243,8	13.588,1	31.515,6	0,0	638,5	5.287,3	1.441,4	38.882,7	
2022.	12.	6.126,2	13.752,5	19.878,6	3.583,9	2.878,7	6.898,8	13.361,3	33.240,0	0,0	622,8	5.208,0	1.341,4	40.412,2	
2023.	12.	6.542,6	15.061,1	21.603,7	3.974,8	2.889,6	7.296,6	14.161,1	35.764,8	3,7	643,4	6.088,1	1.391,3	43.891,3	
2023.	01.	5.953,5	13.758,9	19.712,4	3.657,1	2.906,9	6.856,4	13.420,4	33.132,8	0,0	624,6	5.305,5	1.374,9	40.437,8	
	02.	5.982,3	13.643,5	19.625,8	3.734,3	2.867,4	6.957,5	13.559,2	33.185,0	0,0	625,4	5.370,5	1.318,2	40.499,2	
	03.	6.027,0	13.583,4	19.610,4	3.763,5	2.873,8	7.003,9	13.641,2	33.251,6	0,0	628,9	5.439,8	1.366,6	40.687,0	
	04.	6.198,9	13.758,3	19.957,3	3.766,4	2.889,0	6.992,2	13.647,7	33.604,9	0,0	637,5	5.531,2	1.346,3	41.119,9	
	05.	6.163,5	13.922,7	20.086,2	3.924,3	2.815,6	6.956,7	13.696,6	33.782,8	0,0	651,2	5.584,1	1.321,6	41.339,8	
	06.	6.253,1	14.082,0	20.335,1	3.887,6	2.854,5	6.975,2	13.717,3	34.052,4	0,0	661,5	5.583,9	1.334,4	41.632,2	
	07.	6.373,8	14.593,9	20.967,7	3.946,5	2.825,2	6.942,0	13.713,7	34.681,4	0,0	665,8	5.679,8	1.296,5	42.323,5	
	08.	6.388,9	14.758,3	21.147,2	3.958,4	2.900,7	6.978,9	13.838,0	34.985,2	0,0	669,5	5.807,2	1.299,7	42.761,7	
	09.	6.397,2	14.788,1	21.185,3	4.009,3	2.904,5	7.027,1	13.941,0	35.126,3	0,0	681,7	5.895,0	1.249,4	42.952,5	
	10.	6.338,6	14.766,2	21.104,8	4.032,7	2.952,2	7.094,3	14.079,2	35.184,0	0,0	681,7	5.981,3	1.358,2	43.205,3	
	11.	6.289,4	14.859,2	21.148,6	4.050,8	2.946,0	7.074,9	14.071,6	35.220,2	3,7	648,0	6.080,8	1.357,2	43.309,9	
	12.	6.550,5	15.064,1	21.614,6	3.974,6	2.891,3	7.310,3	14.176,2	35.790,8	3,7	643,4	6.012,6	1.369,3	43.819,8	
2024.	01.	6.378,3	14.998,9	21.377,2	4.191,7	2.943,3	7.257,7	14.392,6	35.769,8	3,7	643,2	6.134,6	1.360,6	43.911,9	
	02.	6.430,9	15.155,0	21.585,9	4.009,5	2.907,5	7.475,0	14.392,0	35.977,9	3,7	654,1	6.222,2	1.355,6	44.213,4	
	03.	6.553,1	15.303,8	21.856,9	4.038,1	2.934,4	7.519,3	14.491,9	36.348,8	0,0	669,0	6.323,4	1.322,0	44.663,2	

**Напомена:**

Коначни подаци за децембар 2023. године.

Новац M1 чине готовина ван банака и преносиви депозити у домаћој валути свих домаћих сектора (осим депозита централне владе). Квази-новац QM обухвата остале депозите у домаћој валути, преносиве и остале депозите у иностраној валути свих домаћих сектора (осим депозита централне владе). Новчану масу M2 чине монетарни агрегати, новац M1 и квази-новац QM. Осталу пасиву чине хартије од вриједности, кредити, акције и други капитал и остале ставке (нето). Према новој методологији, као посебни финансијски инструменти на страни пасиве се исказују кредити (уз које се додаје обрачуната камата), као и акције и други капитал. Остале ставке (нето) су нелоциране (нераспоређене) ставке пасиве умањене за нелоциране (нераспоређене) ставке активе. У остале ставке (нето) су такође укључени и ограничени депозити, противставке фондова и владини фондови за кредитирање

У складу са Одлуком о управљању кредитним ризиком и утврђивању очекиваних кредитних губитака, комерцијалне банке су од 1. јануара 2020. године извршиле прекњижавање одређених потраживања из биланса.

Од јануара 2019. године извршена је рекласификација валутне структуре финансијских инструмената (кредити, депозити, хартије од вриједности) исказаних оригинално у КМ са валутном клаузулом са позиција домаће валуте на позиције стране валуте у извјештајима монетарне статистике у складу са препорукама из ММФ-овог Приручника и Водича за компилацију монетарне и финансијске статистике из 2016. године.

Монетарни подаци ажурирани у складу с методологијом ММФ-а (Приручник за монетарну и финансијску статистику, 2000.), од јануара 2006. године.

Види напомену на страни 38.

**T07: Биланс стања ЦББиХ**

- на крају периода, у милионима КМ -

АКТИВА					ПАСИВА									
Година	Мјесец	Резервни новац												
		Страна актива	Потраживања од домаћих сектора	Укупно	Готовина ван монетарних власти	Депозити комерцијалних банака код монетарних власти	Депозити других домаћих сектора код монетарних власти	Укупно	Страна пасива	Депозити централне владе	Акције и други капитал	Остале ставке (нето)	Укупно	
1	2	3	4	5=3+4	6	7	8	9=6+7+8	10	11	12	13	14=9+...+13	
2014.	12.	7.853,4	1,6	7.855,1	3.210,5	3.751,1	38,3	6.999,9	1,1	293,2	585,0	-24,2	7.855,1	
2015.	12.	8.634,1	1,5	8.635,7	3.499,5	4.063,5	51,7	7.614,7	1,3	449,9	593,7	-24,0	8.635,7	
2016.	12.	9.559,0	1,5	9.560,4	4.066,8	4.269,1	52,0	8.387,9	2,2	538,4	667,4	-35,5	9.560,4	
2017.	12.	10.584,4	2,2	10.586,6	4.319,4	5.033,1	76,1	9.428,5	1,6	548,6	652,6	-44,8	10.586,6	
2018.	12.	11.651,0	2,1	11.653,1	4.750,6	5.523,3	125,5	10.399,4	1,8	583,9	719,8	-51,8	11.653,1	
2019.	12.	12.624,9	2,2	12.627,1	5.199,9	5.743,6	176,6	11.120,2	1,7	704,0	856,5	-55,4	12.627,1	
2020.	12.	13.895,8	2,0	13.897,9	6.172,5	5.901,1	231,8	12.305,4	1,7	665,2	982,3	-56,8	13.897,9	
2021.	12.	16.376,0	2,6	16.378,5	6.923,8	7.219,6	304,9	14.448,3	2,3	1.124,7	861,4	-58,3	16.378,5	
2022.	12.	16.093,7	2,8	16.096,5	7.436,1	7.217,4	272,7	14.926,2	2,6	685,5	545,4	-63,3	16.096,5	
2023.	12.	16.317,7	2,8	16.320,5	7.565,1	7.083,2	16,9	14.665,2	2,5	736,0	977,0	-60,2	16.320,5	
2023.	01.	15.975,2	1,6	15.976,9	7.355,2	7.097,0	288,7	14.741,0	3,1	717,6	578,6	-63,4	15.976,9	
	02.	15.392,9	1,9	15.394,8	7.362,2	6.735,3	162,7	14.260,2	14,7	604,3	578,1	-62,5	15.394,8	
	03.	15.235,1	2,4	15.237,5	7.397,9	6.454,3	160,1	14.012,3	2,5	659,5	628,0	-64,8	15.237,5	
	04.	15.357,1	1,7	15.358,8	7.548,0	6.322,1	151,8	14.021,8	3,0	744,3	654,3	-64,7	15.358,8	
	05.	15.555,8	2,1	15.557,9	7.588,7	6.578,4	151,7	14.318,8	2,7	611,1	689,3	-64,0	15.557,9	
	06.	15.345,7	2,4	15.348,1	7.571,4	6.349,8	152,6	14.073,9	2,7	632,2	703,3	-63,9	15.348,1	
	07.	15.593,3	1,8	15.595,1	7.694,8	6.429,3	131,6	14.255,7	2,3	657,2	743,5	-63,6	15.595,1	
	08.	15.899,9	2,1	15.902,0	7.734,4	6.657,4	81,4	14.473,3	3,0	702,6	785,5	-62,3	15.902,0	
	09.	15.944,1	2,3	15.946,4	7.677,2	6.720,3	83,4	14.480,9	2,8	713,4	811,0	-61,6	15.946,4	
	10.	15.795,6	1,8	15.797,5	7.604,3	6.612,6	16,4	14.233,3	3,0	753,0	869,2	-61,1	15.797,5	
	11.	15.712,6	2,0	15.714,6	7.473,4	6.631,4	15,5	14.120,3	2,7	733,6	918,7	-60,8	15.714,6	
	12.	16.317,7	2,8	16.320,5	7.565,1	7.083,2	16,9	14.665,2	2,5	736,0	911,3	5,5	16.320,5	
2024.	01.	15.935,7	1,7	15.937,3	7.533,2	6.679,3	34,3	14.246,9	2,3	734,1	949,3	4,7	15.937,3	
	02.	16.057,9	2,0	16.059,9	7.568,3	6.807,6	31,8	14.407,7	2,8	689,5	959,4	0,5	16.059,9	
	03.	16.058,7	2,4	16.061,0	7.628,2	6.638,8	29,3	14.296,3	2,6	739,5	1.021,7	1,0	16.061,0	

**Напомена:**

Коначни подаци за децембар 2023. године.

Страна актива ЦББиХ – монетарних власти обухвата злато, девизе у трезору ЦББиХ, девизне депозите код иностраних банака, располагање SDR, стране хартије од вриједности и остало. Потраживања од домаћих сектора представљају потраживања од радника ЦББиХ за дате дугорочне кредите и потраживања од комерцијалних банака по основу рачуна поравнања. Резервни новац (примарни новац или монетарна база) чине готов новац изван монетарних власти, депозити комерцијалних банака и депозити осталих домаћих сектора (осим централне владе) код монетарних власти. Готовина изван банака представља готов новац у оптицају изван централне банке (монетарних власти) и готов новац изван комерцијалних банака.

Страна пасива ЦББиХ обухвата краткорочне обавезе према нерезидентима, депозите нерезидената и остале краткорочне обавезе према нерезидентима и обавезе према ММФ-у (рачуни 1 и 2). Депозити централне владе код ЦББиХ представљају преносиве и остале депозите институција БиХ, влада ентитета, ентитетских фондова социјалне сигурности и Брчко дистрикта у домаћој валути. Акције и други капитал обухватају акционарски капитал, резултат текуће године, опште и посебне резерве и прилагођавање/поновно утврђивање вриједности. Остале ставке (нето) су нелоциране (нераспоређене) ставке пасиве умањене за нелоциране (нераспоређене) ставке активе.

Монетарни подаци ажурирани у складу с методологијом ММФ-а (Приручник за монетарну и финансијску статистику, 2000.), од јануара 2006. године.

## T08: Консолидовани биланс комерцијалних банака БиХ

- на крају периода, у милионима КМ -

		АКТИВА								
Година	Мјесец	Резерве	Страна актива	Потраживања од генералне владе	Потраживања од нефинансијских јавних предузећа	Потраживања од нефинансијских приватних предузећа	Потраживања од осталих финансијских институција	Потраживања од осталих домаћих сектора	Укупно	
1	2	3	4	5	6	7	8	9	10 = 3+...+9	
2014.	12.	4.115,0	2.626,3	1.854,5	443,6	7.452,0	61,3	7.501,7	24.054,3	
2015.	12.	4.511,7	2.473,8	2.161,1	400,0	7.452,6	74,6	7.874,7	24.948,5	
2016.	12.	4.936,6	2.640,0	2.179,1	375,6	7.743,9	67,2	8.155,4	26.097,7	
2017.	12.	5.711,7	2.787,9	2.197,0	406,2	8.354,5	96,5	8.688,8	28.242,7	
2018.	12.	6.296,9	3.854,5	2.281,9	427,0	8.654,6	136,8	9.305,9	30.957,6	
2019.	12.	6.627,0	4.445,0	2.551,9	509,3	9.070,9	152,2	10.024,5	33.380,9	
2020.	12.	7.099,6	4.444,3	3.015,4	540,8	8.618,1	155,0	9.937,6	33.810,8	
2021.	12.	8.608,0	4.689,4	3.095,4	532,3	8.812,6	164,1	10.478,0	36.379,7	
2022.	12.	8.541,6	4.990,8	3.171,7	652,8	9.197,6	180,2	11.027,3	37.761,9	
2023.	12.	8.124,1	5.698,3	3.448,7	663,7	9.828,1	231,8	11.853,3	39.848,0	
2023.	01.	8.512,4	5.037,5	3.139,3	623,0	9.060,7	167,1	11.014,5	37.554,5	
	02.	8.129,8	5.365,1	3.168,5	637,0	9.164,9	158,9	11.047,3	37.671,7	
	03.	7.840,1	5.491,0	3.134,1	625,2	9.293,5	164,1	11.158,7	37.706,9	
	04.	7.680,7	5.603,5	3.168,8	632,4	9.400,4	161,8	11.246,4	37.894,1	
	05.	8.014,8	5.486,1	3.199,6	602,0	9.415,9	177,1	11.292,0	38.187,5	
	06.	7.678,8	5.651,7	3.152,4	623,1	9.562,4	199,6	11.433,0	38.301,0	
	07.	7.756,8	5.751,9	3.200,8	617,4	9.554,1	203,1	11.531,3	38.615,4	
	08.	8.011,2	5.894,5	3.223,1	623,4	9.523,3	206,3	11.596,0	39.077,8	
	09.	8.011,1	5.825,6	3.266,8	622,2	9.629,3	206,9	11.675,2	39.237,1	
	10.	7.887,4	6.104,7	3.362,3	623,1	9.622,2	228,2	11.764,2	39.592,2	
	11.	7.826,9	6.081,0	3.421,0	625,9	9.679,8	212,2	11.820,3	39.667,1	
	12.	8.116,2	5.709,4	3.440,2	644,9	9.828,3	231,8	11.846,8	39.817,7	
2024.	01.	7.852,9	6.145,4	3.448,1	635,8	9.776,1	221,2	11.864,7	39.944,1	
	02.	7.978,6	6.054,3	3.448,9	622,6	9.920,9	218,8	11.944,4	40.188,5	
	03.	7.740,8	6.225,1	3.516,8	625,3	10.118,3	243,6	12.082,1	40.552,0	

**Напомена:**

Конечни подаци за децембар 2023. године.

Консолидовани биланс комерцијалних банака обухвата консолидоване билансе комерцијалних банака Главне јединице Сарајево, Главне јединице Мостар, Главне банке Републике Српске, Брчко дистрикта (од јула 2001. до новембра 2002), НБРС (до децембра 1998) и НББиХ (до новембра 2002). Консолидована су међусобна потраживања и обавезе између комерцијалних банака. Резерве банака састоје се од готовине у трезорима банака и депозита банака код ЦББиХ. Страна актива комерцијалних банака обухвата: девизе у трезорима, преносиве и остале депозите у иностраној валути код нерезидената, кредите нерезидентима, хартије од вриједности нерезидената у иностраној валути и остала потраживања од нерезидената. Потраживања од генералне владе обухватају потраживања од свих нивоа владе: централне владе (институције БиХ, владе ентитета, ентитетских фондова социјалне сигурности и Брчко дистрикта) и нецентралне владе (влада кантона и општинских влада). Потраживања од осталих домаћих сектора обухватају: потраживања од нефинансијских јавних предузећа, нефинансијских приватних предузећа, осталих финансијских институција и осталих домаћих сектора (становништва, непрофитних институција и осталих неклассификованих сектора). Биланс стања комерцијалних банака Федерације БиХ садржи поред активног подбиланса и податке пасивног подбиланса. Пасивни подбиланс садржи обавезе по страним кредитима и старој девизној штедњи грађана до 31. марта 1992. Ове обавезе ће преузети Министарство финансија Федерације БиХ у процесу приватизације у складу с ентитетским Законом о почетном билансу предузећа и банака и Законом о приватизацији.

У складу са Одлуком о управљању кредитним ризиком и утврђивању очекиваних кредитних губитака, комерцијалне банке су од 1. јануара 2020. године извршиле прекњижавање одређених потраживања из биланса. Од јануара 2019. године извршена је рекласификација валутне структуре финансијских инструмената (кредити, депозити, хартије од вриједности) исказаних оригинално у КМ са валутном клаузулом са позиција домаће валуте на позиције стране валуте у извјештајима монетарне статистике у складу са препорукама из ММФ-овог Приручника и Водича за компилацију монетарне и финансијске статистике из 2016. године.

Монетарни подаци ажурирани у складу с методологијом ММФ-а (Приручник за монетарну и финансијску статистику, 2000.), од јануара 2006. године.

Види напомену на страни 38.

## Т08: Консолидовани биланс комерцијалних банака БиХ

- на крају периода, у милионима КМ -

		ПАСИВА										
Година	Мјесец	Депозити централне владе	Преносиви депозити других домаћих сектора у домаћој валути	Преносиви депозити других домаћих сектора у странијој валути	Остали депозити других домаћих сектора у домаћој валути	Остали депозити других домаћих сектора у странијој валути	Хартије од вриједности	Кредити	Страна пасива	Акције и други капитал	Остале ставке (нето)	Укупно
1	2	3	4	5	6	7	8	9	10	11	12	13=3+...+12
2014.	12.	981,3	4.458,2	1.301,2	3.377,3	5.280,0	0,0	681,0	2.960,0	3.408,5	1.606,8	24.054,3
2015.	12.	1.014,1	5.073,9	1.360,4	3.562,6	5.543,3	8,0	599,2	2.613,3	3.554,3	1.619,5	24.948,5
2016.	12.	1.021,3	5.847,8	1.535,6	3.883,0	5.478,0	8,0	510,0	2.474,2	3.773,0	1.566,9	26.097,7
2017.	12.	1.285,6	6.848,3	1.816,2	4.091,6	5.636,1	8,0	460,0	2.587,9	4.006,8	1.502,2	28.242,7
2018.	12.	1.665,9	8.040,9	1.961,4	4.302,2	5.782,4	8,0	467,5	3.039,2	4.130,0	1.560,0	30.957,6
2019.	12.	2.020,5	8.744,5	2.490,3	2.998,0	7.593,2	8,0	532,4	3.118,3	4.371,8	1.504,0	33.380,9
2020.	12.	2.048,4	9.780,0	2.902,5	3.034,7	7.256,6	0,0	606,7	2.324,6	4.324,6	1.532,7	33.810,8
2021.	12.	2.191,8	12.082,7	3.300,1	3.044,2	7.243,8	0,0	638,5	1.946,7	4.425,8	1.506,2	36.379,7
2022.	12.	2.403,2	13.479,7	3.583,9	2.878,7	6.898,8	0,0	622,8	1.810,8	4.662,6	1.421,5	37.761,9
2023.	12.	1.934,8	15.044,2	3.974,8	2.889,6	7.296,6	3,7	643,4	1.477,3	5.111,2	1.472,4	39.848,0
2023.	01.	2.168,5	13.470,2	3.657,1	2.906,9	6.856,4	0,0	624,6	1.690,4	4.726,9	1.453,5	37.554,5
	02.	2.160,3	13.480,8	3.734,3	2.867,4	6.957,5	0,0	625,4	1.656,5	4.792,4	1.397,1	37.671,7
	03.	2.228,2	13.423,3	3.763,5	2.873,8	7.003,9	0,0	628,9	1.525,0	4.811,8	1.448,4	37.706,9
	04.	2.181,4	13.606,5	3.766,4	2.889,0	6.992,2	0,0	637,5	1.522,1	4.876,8	1.422,1	37.894,1
	05.	2.287,4	13.771,0	3.924,3	2.815,6	6.956,7	0,0	651,2	1.487,9	4.894,8	1.398,6	38.187,5
	06.	2.246,2	13.929,3	3.887,6	2.854,5	6.975,2	0,0	661,5	1.455,0	4.880,6	1.411,0	38.301,0
	07.	2.019,7	14.462,4	3.946,5	2.825,2	6.942,0	0,0	665,8	1.449,4	4.936,3	1.368,2	38.615,4
	08.	2.024,1	14.676,9	3.958,4	2.900,7	6.978,9	0,0	669,5	1.475,5	5.021,7	1.372,1	39.077,8
	09.	2.045,0	14.704,7	4.009,3	2.904,5	7.027,1	0,0	681,7	1.456,8	5.084,0	1.323,9	39.237,1
	10.	2.089,4	14.749,8	4.032,7	2.952,2	7.094,3	0,0	681,7	1.449,7	5.112,1	1.430,2	39.592,2
	11.	2.052,2	14.843,6	4.050,8	2.946,0	7.074,9	3,7	648,0	1.454,5	5.162,1	1.431,3	39.667,1
	12.	1.933,6	15.047,2	3.974,6	2.891,3	7.310,3	3,7	643,4	1.527,6	5.101,3	1.384,6	39.817,7
2024.	01.	1.918,5	14.964,6	4.191,7	2.943,3	7.257,7	3,7	643,2	1.460,3	5.185,3	1.375,9	39.944,1
	02.	1.898,4	15.123,1	4.009,5	2.907,5	7.475,0	3,7	654,1	1.463,9	5.262,8	1.390,4	40.188,5
	03.	2.048,4	15.274,5	4.038,1	2.934,4	7.519,3	0,0	669,0	1.416,7	5.301,8	1.349,8	40.552,0

**Напомена:**

Конечни подаци за децембар 2023. године.

Депозити централне владе укључују преносиве и остале депозите у домаћој и странијој валути институција БиХ, влада ентитета, ентитетских фондова социјалне сигурности и Брчко дистрикта. Преносиви и остали депозити других домаћих сектора у домаћој и странијој валути представљају обавезе банака према нецентралној влади (кантона и општина), нефинансијским јавним предузећима, нефинансијским приватним предузећима, осталим финансијским институцијама и осталим домаћим секторима (становништву, непрофитним институцијама и осталим неklasификованим секторима). Страна пасива комерцијалних банака обухвата обавезе банака према нерезидентима по основу преносивих и осталих депозита, кредита, хартија од вриједности, трговинских кредита и аванса и осталих рачуна дуговања.

Према новој методологији, кредити на страни пасиве су приказани као посебан финансијски инструмент, уз које се додаје обрачуната камата. Акције и други капитал обухватају акционарски капитал, задржани приход, резултат текуће године, опште и посебне резерве и прилагођавање/поновно утврђивање вриједности. Остале ставке (нето) су нелоциране (нераспоређене) ставке пасиве умањене за нелоциране (нераспоређене) ставке активе. Остале ставке (нето) такође обухватају и ограничене депозите.

У складу са Одлуком о управљању кредитним ризиком и утврђивању очекиваних кредитних губитака, комерцијалне банке су од 1. јануара 2020. године извршиле прекњижавање одређених потраживања из биланса. Од јануара 2019. године извршена је рекласификација валутне структуре финансијских инструмената (кредити, депозити, хартије од вриједности) исказаних оригинално у КМ са валутном клаузулом са позиција домаће валуте на позиције стране валуте у извјештајима монетарне статистике у складу са препорукама из ММФ-овог Приручника и Водича за компилацију монетарне и финансијске статистике из 2016. године.

Монетарни подаци ажурирани у складу с методологијом ММФ-а (Приручник за монетарну и финансијску статистику, 2000.), од јануара 2006. године.

Види напомену на страни 38.

T09: Каматне стопе на кредите становништву

- у процентима, на годишњем нивоу

Година	Период	Каматне стопе на кредите у КМ				Каматне стопе на кредите у КМ с валутном клаузулом				Каматне стопе на кредите у КМ* Каматне стопе на кредите у КМ с валутном клаузулом							
		Стамбени кредити		Остали кредити		Стамбени кредити		Остали кредити		Револвинг кредити, прекорачења и кредитне картице*							
		Промијњива стапа и до 1 године ИПФКС	Преко 1 и до 5 година ИПФКС	Преко 5 година ИПФКС	Преко 10 година ИПФКС	Промијњива стапа и до 1 године ИПФКС	Преко 1 и до 5 година ИПФКС	Преко 5 година ИПФКС	Преко 10 година ИПФКС	Промијњива стапа и до 1 године ИПФКС	Преко 1 и до 5 година ИПФКС	Преко 5 година ИПФКС	Прекорачења	Кредитна картица с продуженим кредитом	Прекорачења		
Пондерисани мјесечни просједи																	
2019.	12.	3,877	4,168	3,395	5,279	5,863	5,580	3,502	3,353	3,826	3,875	6,152	5,637	5,668	12,042	14,674	10,467
2020.	12.	3,643	...	...	3,676	5,885	5,845	3,671	4,582	3,902	3,835	5,864	5,678	6,380	11,936	13,606	9,815
2021.	12.	3,095	2,861	3,244	4,054	5,377	5,164	3,338	4,570	3,868	3,743	5,375	4,822	5,415	11,773	13,965	9,157
2022.	12.	3,903	3,454	3,474	3,596	5,943	5,322	4,384	...	3,811	3,696	5,673	4,842	5,200	11,993	14,129	8,119
2023.	12.	4,918	3,695	3,440	3,793	6,329	5,854	4,074	...	4,050	3,844	6,889	5,985	5,951	12,114	14,312	7,110
2023.	01.	4,197	3,386	3,055	3,685	6,146	5,446	4,380	4,259	3,916	3,816	6,086	5,553	4,773	12,741	14,115	8,023
	02.	3,755	3,194	3,280	3,590	6,208	5,525	4,842	...	3,980	4,051	5,746	4,918	4,516	12,937	14,796	7,959
	03.	4,033	3,049	3,164	3,697	6,105	5,574	4,335	...	3,998	4,010	6,033	4,468	5,416	12,925	14,182	7,667
	04.	4,009	...	3,011	3,649	6,505	5,580	3,927	...	3,943	3,948	5,950	4,871	5,429	13,027	14,140	7,545
	05.	4,200	2,984	3,376	3,704	6,487	5,591	3,666	...	4,435	4,024	6,194	5,415	5,440	12,332	14,146	7,503
	06.	4,189	...	3,383	3,793	6,408	5,506	4,232	...	4,666	3,947	6,056	5,219	5,333	12,813	14,071	7,409
	07.	4,041	3,160	3,531	3,821	6,633	5,509	4,163	...	4,516	3,879	6,389	5,607	5,207	12,815	14,102	7,657
	08.	3,991	3,159	3,574	3,784	6,733	5,570	4,437	...	4,536	3,928	6,122	5,855	5,769	12,882	14,093	7,614
	09.	4,419	3,269	3,333	3,864	6,518	5,728	3,979	...	4,308	3,618	6,351	6,446	5,723	12,669	14,284	7,524
	10.	4,803	3,697	3,366	3,891	6,797	5,689	4,013	...	4,071	3,827	6,812	6,521	5,918	12,666	14,313	7,393
	11.	4,476	3,568	3,427	3,995	6,729	5,768	4,083	...	4,250	3,835	6,725	6,327	5,994	12,232	14,306	7,377
	12.	4,918	3,695	3,440	3,793	6,329	5,854	4,074	...	4,050	3,844	6,889	5,985	5,951	12,114	14,312	7,110
2024.	01.	4,803	3,681	3,380	3,933	6,957	5,858	4,632	...	4,326	3,850	6,937	5,877	5,941	12,159	14,345	7,020
	02.	4,969	3,448	3,431	3,916	6,743	5,878	4,467	...	4,194	3,900	6,939	5,918	6,074	12,083	14,323	7,015
	03.	4,968	3,489	3,596	3,842	6,717	5,748	4,372	...	4,539	3,806	6,747	6,566	6,022	12,007	14,400	7,001
Износи кредита (нови послови) - у хиљадама КМ -																	
2019.	12.	1.242	386	1.042	463	53.829	26.426	21.834	288	4.641	13.531	66.117	8.097	27.474	521.600	58.916	79.533
2020.	12.	3.468	...	...	532	39.970	19.333	16.057	265	3.729	5.229	38.688	7.916	19.056	547.793	61.370	112.952
2021.	12.	9.615	380	5.576	2.194	47.483	36.773	17.697	412	2.471	4.695	53.132	1.717	9.332	547.070	67.171	102.693
2022.	12.	3.424	520	8.644	6.406	24.729	50.661	9.425	...	7.216	12.724	35.988	5.104	9.605	607.534	56.629	114.669
2023.	12.	4.100	772	5.807	22.009	12.192	48.969	4.071	...	3.281	16.362	5.350	13.908	8.555	711.407	61.450	191.861
2023.	01.	2.892	580	2.357	10.755	21.336	41.016	5.560	375	4.867	8.681	14.788	1.979	10.235	694.669	54.755	110.521
	02.	1.199	1.334	2.977	13.692	28.448	55.330	10.538	...	5.615	8.430	5.388	3.044	19.872	716.331	52.337	114.435
	03.	1.879	771	3.771	17.917	35.399	68.818	6.655	...	6.457	16.699	8.769	9.069	12.737	729.126	53.176	121.341
	04.	991	...	5.142	14.502	28.201	58.709	4.692	...	3.213	14.748	12.640	3.974	10.996	748.260	53.086	120.404
	05.	1.057	1.655	4.311	13.278	29.555	62.651	6.637	...	4.248	14.937	10.794	2.643	12.741	710.816	54.606	113.960
	06.	9.901	...	3.893	10.393	24.878	68.754	5.071	...	2.648	12.786	11.465	4.241	18.028	728.097	56.301	109.392
	07.	1.893	928	4.823	14.620	13.821	65.820	2.382	...	3.313	13.438	8.389	2.960	12.426	742.382	57.015	114.549
	08.	2.540	769	4.816	14.222	12.306	66.622	4.753	...	2.670	17.018	10.344	4.808	9.756	736.542	57.411	118.834
	09.	1.987	793	4.532	17.438	9.949	60.303	4.629	...	3.377	16.089	9.053	4.117	7.468	756.634	57.911	159.747
	10.	929	1.161	6.412	19.130	11.231	63.827	3.500	...	4.491	11.900	5.700	2.965	9.527	778.202	59.425	164.160
	11.	1.184	1.027	4.692	18.556	8.393	54.578	4.071	...	3.086	8.614	5.636	5.451	8.602	778.437	61.392	179.226
	12.	4.100	772	5.807	22.009	12.192	48.969	4.071	...	3.281	16.362	5.350	13.908	8.555	711.407	61.450	191.861
2024.	01.	1.301	618	5.931	18.647	8.307	48.395	4.156	...	2.298	13.433	3.726	2.605	7.063	790.866	60.272	211.418
	02.	1.969	1.055	7.109	23.673	15.437	66.387	3.994	...	2.481	18.750	4.647	2.560	9.971	800.468	58.855	218.763
	03.	2.116	702	7.293	26.117	14.199	76.728	4.564	...	1.074	18.590	7.322	6.162	13.732	814.724	58.776	299.102

Напомена:

\*Каматне стопе у табlici за револвинг кредите и кредитне картице и износи тих кредита се односе на постојеће послове (преостала стања).

ИПФКС - иницијални период фиксне каматне стопе

... недовољан број података за објављивање

У склопу каматних стопа на револвинг кредите и кредитне картице прикупљају се и подаци о кредитним картицама с кредитном погодности. С обзиром да кредитне картице с кредитном погодности подразумјевају бескаматну одгoду плаћања (0% кс), исте се и не публикују

Нема података за каматне стопе на кредите у иностраној валути по кредитним картицама и прекорачењима становништву

**T10: Каматне стопе на кредите нефинансијским предузећима - у процентима, на годишњем нивоу -**

Година	Период	Каматне стопе на кредите у КМ				Каматне стопе на кредите у КМ с валутном клаузулом						Револвинг кредити и прекорачења*		
		До износа од 0,25 мил EUR		Преко 0,25 мил EUR до 1 мил EUR	Преко износа 1 мил EUR	До износа од 0,25 мил EUR			Преко 0,25 мил EUR до 1 мил EUR	Преко износа 1 мил EUR				
		Промијенљива стопа и до 1 године ИПФКС	Преко 1 и до 5 година ИПФКС	Промијенљива стопа и до 1 године ИПФКС	Промијенљива стопа и до 1 године ИПФКС	Промијенљива стопа и до 1 године ИПФКС	Преко 1 и до 5 година ИПФКС	Преко 5 година ИПФКС	Промијенљива стопа и до 1 године ИПФКС	Преко 1 и до 5 година ИПФКС	Преко 5 година ИПФКС	Промијенљива стопа и до 1 године ИПФКС	Каматне стопе на кредите у КМ	Каматне стопе на кредите у КМ с валутном клаузулом
Пондерисани мјесечни просједи														
2019.	12.	3,753	4,095	2,881	2,470	4,127	4,166	4,757	3,944	3,161	3,248	4,133	3,167	3,168
2020.	12.	3,901	3,990	2,871	2,871	4,402	4,013	3,707	4,090	3,566	3,702	3,193	2,940	2,962
2021.	12.	3,708	4,040	3,058	2,297	4,115	3,358	3,382	3,613	3,018	3,228	3,292	2,852	3,139
2022.	12.	4,128	4,219	4,006	3,582	5,042	4,782	...	4,471	4,783	5,080	3,817	2,837	3,210
2023.	12.	4,766	4,651	3,942	4,192	5,340	5,267	...	4,503	4,636	4,840	4,008	2,937	3,610
2023.	01.	4,285	4,104	3,803	...	5,046	4,735	4,488	4,981	3,722	...	...	2,920	3,227
	02.	4,291	3,921	3,643	...	5,629	4,845	...	4,688	4,825	...	5,314	2,923	3,288
	03.	4,280	3,815	3,568	...	5,725	5,360	5,062	5,216	4,371	4,625	...	2,934	3,367
	04.	4,262	4,083	3,766	3,606	5,314	5,317	5,104	5,206	4,959	4,949	5,099	2,956	3,381
	05.	4,322	4,185	3,527	...	5,214	5,376	...	5,055	4,363	4,970	5,267	3,064	3,397
	06.	4,382	4,325	3,629	...	5,352	5,347	5,454	5,055	4,272	4,797	5,184	2,963	3,468
	07.	4,431	4,593	3,613	4,451	5,018	5,006	5,092	5,028	4,155	4,397	4,472	2,964	3,504
	08.	4,595	4,641	3,907	4,564	5,030	5,524	4,603	5,002	...	4,110	4,441	3,007	3,630
	09.	4,401	4,540	3,616	...	4,519	5,998	5,000	4,716	4,451	4,620	4,300	2,987	3,583
	10.	4,694	4,590	3,901	4,613	4,935	5,687	4,806	5,077	...	4,629	4,791	2,981	3,576
	11.	4,622	4,728	3,587	4,030	4,671	5,329	4,756	5,151	4,317	4,435	4,691	2,953	3,589
	12.	4,766	4,651	3,942	4,192	5,340	5,267	...	4,503	4,636	4,840	4,008	2,937	3,610
2024.	01.	4,446	4,741	3,264	...	...	5,491	4,705	4,557	...	4,138	4,729	3,046	3,563
	02.	4,731	4,933	3,935	...	5,275	5,268	4,513	4,048	4,736	4,834	4,070	3,033	3,598
	03.	4,853	4,793	4,035	...	5,521	5,081	...	...	4,022	3,445	...	3,020	3,614
Износи кредита (нови послови) - у хиљадама КМ -														
2019.	12.	64.463	19.573	71.859	51.384	9.787	11.485	2.785	22.801	6.636	7.045	69.916	2.655.796	687.510
2020.	12.	53.146	15.109	52.781	78.165	13.827	8.360	3.090	20.556	8.376	13.742	83.128	2.649.665	341.675
2021.	12.	63.293	24.688	79.908	74.493	7.495	9.168	1.528	19.152	5.892	5.801	15.900	2.778.808	198.275
2022.	12.	37.582	19.350	40.221	11.000	4.913	8.499	...	14.311	4.718	3.588	21.946	2.289.023	99.344
2023.	12.	27.448	27.538	34.425	32.932	3.001	10.683	...	11.344	12.702	6.992	34.818	2.981.947	79.722
2023.	01.	21.532	13.642	22.110	...	4.258	4.717	2.048	9.933	5.541	...	...	2.497.370	100.230
	02.	23.586	17.241	31.821	...	4.190	7.398	...	12.500	8.417	...	31.776	2.547.117	100.674
	03.	22.531	23.390	38.049	...	3.661	10.218	2.220	12.887	13.619	6.774	...	2.623.997	98.270
	04.	32.948	27.920	29.615	9.022	2.598	5.819	1.892	7.443	4.588	3.280	15.866	2.645.902	93.832
	05.	27.509	20.588	28.257	...	2.806	4.721	...	11.390	7.848	7.978	12.700	2.687.603	92.575
	06.	27.909	23.735	27.368	...	4.208	4.282	1.873	10.340	10.520	8.669	13.915	2.724.946	88.656
	07.	24.365	16.512	23.823	8.303	2.476	5.533	697	13.815	4.734	8.943	17.000	2.724.862	86.499
	08.	22.893	18.461	28.075	15.737	7.072	4.939	4.400	20.903	...	11.930	35.797	2.702.509	83.431
	09.	22.989	30.727	25.813	...	4.761	4.954	1.640	7.849	9.567	4.589	13.996	2.815.889	83.644
	10.	26.182	22.474	35.766	14.829	3.247	5.984	2.499	10.297	...	6.667	36.200	2.832.570	83.558
	11.	21.329	22.742	24.255	21.432	3.130	6.674	2.278	18.359	6.447	7.750	35.325	2.911.314	81.529
	12.	27.448	27.538	34.425	32.932	3.001	10.683	...	11.344	12.702	6.992	34.818	2.981.947	79.722
2024.	01.	19.751	16.099	15.519	...	...	3.920	3.370	7.123	...	2.839	28.976	2.982.959	81.821
	02.	26.940	31.415	24.086	...	1.108	10.521	2.392	4.211	3.540	7.137	28.657	3.109.848	76.756
	03.	27.396	33.889	28.172	...	4.855	11.725	...	...	10.757	9.175	...	3.211.765	72.568

**Напомена:**

\* Каматне стопе у табели за револвинг кредите и кредитне картице и износи тих кредита се односе на постојеће послове (преостала стања). ИПФКС – иницијални период фиксне каматне стопе

... недовољан број података за објављивање

У склопу каматних стопа на револвинг кредите и кредитне картице прикупљају се и подаци о кредитним картицама с кредитном погодности. С обзиром да кредитне картице с кредитном погодности подразумијевају бескаматну одгову плаћања (0% кс), исте се и не публикују. Нема података за каматне стопе на кредите у иностраној валути по кредитним картицама и прекорачењима нефинансијским предузећима.



## T11: Каматне стопе на депозите становништва

- у процентима, на годишњем нивоу -

Година	Период	Депозити у КМ				Депозити у EUR и депозити у КМ са валутном клаузулом везаном за EUR				Депозити у инострану валуту (осим EUR) и депозити у КМ са валутном клаузулом везаном за страну валуту (осим EUR)	
		С договорним доспијењем				С договорним доспијењем				С договорним доспијењем	Депозити по виђењу (преконоћни)*
		До 1 године	Преко 1 и до 2 године	Преко 2 године	Депозити по виђењу (преконоћни)*	До 1 године	Преко 1 и до 2 године	Преко 2 године	Депозити по виђењу (преконоћни)*		
Пондерисани мјесечни просједи											
2019.	12.	0,299	1,137	1,232	0,061	0,378	1,158	1,570	0,051	0,944	0,040
2020.	12.	0,178	1,027	1,139	0,070	0,176	1,155	1,273	0,049	0,525	0,035
2021.	12.	0,098	0,466	0,619	0,045	0,231	0,945	0,930	0,055	0,208	0,031
2022.	12.	0,521	0,905	1,534	0,046	0,370	1,128	1,743	0,046	0,155	0,027
2023.	12.	0,630	1,846	1,913	0,044	1,316	2,472	2,736	0,046	0,869	0,021
2023.	01.	0,345	1,200	1,151	0,048	0,335	1,261	1,545	0,047	0,154	0,023
	02.	0,510	0,967	1,448	0,048	0,618	1,331	1,890	0,048	0,268	0,026
	03.	0,239	0,982	1,405	0,047	0,572	1,326	1,739	0,045	0,393	0,022
	04.	0,408	1,070	1,319	0,045	0,689	1,462	1,316	0,048	0,569	0,022
	05.	0,714	1,362	1,522	0,045	0,581	1,241	1,819	0,046	0,628	0,022
	06.	0,718	1,350	1,540	0,044	0,600	1,638	1,890	0,046	0,710	0,022
	07.	0,622	1,691	1,597	0,044	0,995	1,523	1,711	0,046	0,535	0,021
	08.	0,672	1,521	1,963	0,044	1,125	2,106	2,248	0,047	0,711	0,021
	09.	0,519	1,159	1,995	0,044	1,272	2,218	2,298	0,046	0,685	0,021
	10.	0,543	1,528	1,757	0,044	1,114	2,614	2,402	0,047	0,766	0,021
	11.	0,526	1,687	1,894	0,044	1,270	2,558	2,609	0,048	0,913	0,021
	12.	0,630	1,846	1,913	0,044	1,316	2,472	2,736	0,046	0,869	0,021
2024.	01.	0,636	1,651	1,849	0,045	1,071	2,413	2,395	0,046	0,883	0,021
	02.	0,654	1,772	1,943	0,044	1,391	2,487	2,691	0,045	0,846	0,021
	03.	0,616	1,632	2,157	0,044	1,314	2,316	2,477	0,045	0,945	0,020
Износ депозита (нови послови)											
										- у хиљадама КМ -	
2019.	12.	16.084	22.228	28.581	4.537.961	10.740	44.538	70.124	1.658.352	4.723	345.752
2020.	12.	7.866	35.574	21.887	5.176.206	6.995	40.426	37.131	1.952.225	4.433	368.081
2021.	12.	8.431	17.683	15.228	6.218.427	9.432	33.280	38.855	2.151.732	1.896	444.055
2022.	12.	5.877	7.610	14.596	6.498.743	23.362	39.664	39.759	2.655.705	1.157	537.828
2023.	12.	7.120	29.097	38.640	7.972.376	47.412	94.123	115.713	2.796.667	3.869	600.628
2023.	01.	8.218	8.148	9.188	7.001.892	13.465	32.037	31.039	2.637.940	1.018	550.643
	02.	7.809	8.568	19.419	7.130.305	9.725	37.550	50.934	2.672.252	3.818	566.071
	03.	2.953	9.840	12.823	7.300.752	6.300	44.009	49.085	2.659.187	5.923	557.380
	04.	6.700	6.099	15.850	7.416.224	6.190	31.963	52.713	2.774.252	2.379	559.831
	05.	3.851	7.255	22.449	7.379.441	7.234	47.842	42.037	2.761.679	3.256	572.376
	06.	5.282	10.388	14.640	7.529.983	13.314	58.296	48.395	2.750.236	1.896	577.428
	07.	5.342	10.443	13.178	7.583.931	10.368	30.220	50.407	2.767.776	3.275	588.987
	08.	4.093	15.091	20.425	7.601.406	20.584	69.278	55.066	2.758.576	3.672	596.474
	09.	2.241	9.345	22.710	7.661.803	21.962	81.438	48.887	2.808.427	2.487	596.942
	10.	5.021	21.932	19.586	7.767.407	12.358	81.995	82.593	2.874.154	6.579	606.317
	11.	7.295	15.612	26.755	7.773.946	15.023	87.887	86.609	2.824.787	2.627	596.057
	12.	7.120	29.097	38.640	7.972.376	47.412	94.123	115.713	2.796.667	3.869	600.628
2024.	01.	4.543	13.609	19.136	8.021.733	18.488	69.782	59.154	2.781.558	2.907	615.440
	02.	3.714	30.436	22.551	8.249.868	25.293	73.099	97.862	2.765.205	6.875	604.985
	03.	3.845	15.643	16.278	8.449.209	11.431	63.415	58.673	2.801.773	7.627	602.049

## Напомена:

\* Каматне стопе на депозите по виђењу и износи тих депозита се односе на постојеће послове (преостала стања). Каматне стопе на депозите с договорним доспијењем и износи тих депозита се односе на нове послове. Депозити у инострану валуту обухваћају све стране валуте осим EUR.



T12: Каматне стопе на депозите нефинансијских предузећа

- у процентима, на годишњем нивоу -

Година	Период	Депозити у КМ				Депозити у EUR и депозити у КМ са валутном клаузулом везаном за EUR				Депозити у страниј валути (осим EUR) и депозити у КМ са валутном клаузулом везаном за страну валуту (осим EUR)
		С договореним доспијећем				С договореним доспијећем				Депозити по виђењу (прекокопни)*
		До 1 године	Преко 1 и до 2 године	Преко 2 године	Депозити по виђењу (прекокопни)*	До 1 године	Преко 1 и до 2 године	Преко 2 године	Депозити по виђењу (прекокопни)*	
Пондерисани мјесечни просјци										
2019.	12.	0,445	1,229	1,491	0,031	0,864	1,012	1,305	0,029	0,028
2020.	12.	0,922	1,358	1,474	0,028	0,372	1,267	1,218	0,010	0,025
2021.	12.	0,234	0,244	...	0,018	0,434	0,305	0,953	0,006	0,043
2022.	12.	0,350	1,059	1,289	0,051	0,455	1,209	1,503	0,005	0,032
2023.	12.	0,564	1,741	1,776	0,053	1,031	1,580	2,734	0,010	0,030
2023.	01.	0,157	0,758	...	0,047	...	1,497	1,569	0,005	0,025
	02.	0,492	0,732	1,781	0,035	0,307	1,937	1,033	0,005	0,036
	03.	0,510	1,207	1,113	0,024	0,670	1,388	1,281	0,005	0,041
	04.	0,384	1,222	1,188	0,025	0,287	1,716	1,123	0,005	0,040
	05.	0,578	1,347	1,353	0,034	0,958	1,881	0,808	0,004	0,033
	06.	0,392	1,139	1,591	0,052	1,013	1,762	1,958	0,005	0,022
	07.	0,327	1,349	1,870	0,058	0,706	1,523	2,570	0,006	0,023
	08.	0,276	1,206	1,417	0,059	0,929	1,379	...	0,007	0,022
	09.	0,629	1,265	1,932	0,049	0,826	1,587	2,142	0,007	0,026
	10.	0,577	1,468	1,922	0,046	0,844	1,916	2,485	0,008	0,038
	11.	0,546	1,579	1,806	0,047	0,804	1,811	2,167	0,009	0,038
	12.	0,564	1,741	1,776	0,053	1,031	1,580	2,734	0,010	0,030
2024.	01.	0,587	1,652	1,953	0,058	0,796	1,940	3,134	0,010	0,031
	02.	0,528	1,870	2,115	0,051	1,391	2,108	2,633	0,012	0,029
	03.	0,625	1,863	1,980	0,059	1,692	1,963	2,428	0,011	0,032
Износ депозита (нови послови) - у хиљадама КМ -										
2019.	12.	36.636	31.437	16.943	3.552.249	7.182	23.959	2.265	709.023	86.536
2020.	12.	22.325	20.927	14.571	3.753.355	7.259	117.688	8.458	919.880	130.453
2021.	12.	13.950	9.133	...	4.768.468	24.403	25.153	25.554	1.158.011	89.918
2022.	12.	25.805	5.906	5.436	4.653.682	28.241	52.781	25.400	1.270.533	238.166
2023.	12.	25.704	14.739	22.071	5.520.447	12.137	12.546	6.764	1.466.316	176.691
2023.	01.	67.000	2.333	...	5.139.707	...	10.742	12.571	1.353.660	229.570
	02.	6.038	419	50.594	5.040.540	17.021	31.927	83.795	1.383.907	249.522
	03.	25.191	5.576	1.981	4.707.218	75.220	26.942	5.490	1.449.348	234.640
	04.	566	2.602	30.756	4.759.581	57.753	28.545	21.488	1.360.535	203.002
	05.	8.885	14.218	25.034	4.912.787	4.797	54.010	2.724	1.482.096	249.741
	06.	49.332	18.547	1.878	4.939.306	4.529	64.922	24.401	1.447.312	229.458
	07.	3.521	17.979	8.378	5.188.716	33.854	17.638	11.284	1.482.734	222.300
	08.	5.140	4.929	13.124	5.359.402	8.507	9.384	...	1.494.451	218.747
	09.	28.910	10.242	23.425	5.327.983	2.831	17.650	26.638	1.515.437	230.509
	10.	3.509	16.336	14.771	5.387.602	5.161	30.861	23.377	1.569.912	175.980
	11.	24.923	25.184	5.043	5.492.146	14.181	22.980	7.239	1.556.076	174.984
	12.	25.704	14.739	22.071	5.520.447	12.137	12.546	6.764	1.466.316	176.691
2024.	01.	26.532	5.381	4.362	5.600.304	1.703	15.653	22.297	1.683.226	156.747
	02.	4.669	10.342	22.434	5.539.393	34.573	55.911	7.850	1.563.019	164.735
	03.	17.094	40.315	10.926	5.452.922	19.479	40.739	8.156	1.456.329	152.061

**Напомена:**

\*Каматне стопе на депозите по виђењу и износи тих депозита се односе на постојеће послове (преостала стања).

Каматне стопе на депозите с договореним доспијећем и износи тих депозита се односе на нове послове.

... недовољан број података за објављивање

Депозити у страниј валути обухваћају све стране валуте осим EUR.

## T13: Укупни депозити и кредити комерцијалних банака

- на крају периода, у милионима КМ -

Година	Мјесец	Депозити			Кредити		
		Преносиви депозити	Остали депозити	Укупни депозити	Краткорочни кредити	Дугорочни кредити	Укупни кредити
1	2	3	4	5=(3+4)	6	7	8=(6+7)
2014.	12.	6.292,8	9.082,5	15.375,2	4.170,2	12.303,3	16.473,5
2015.	12.	7.038,7	9.492,1	16.530,8	4.164,9	12.701,9	16.866,8
2016.	12.	8.056,6	9.695,5	17.752,1	4.152,6	13.048,5	17.201,1
2017.	12.	9.558,1	10.111,0	19.669,1	4.261,5	14.160,9	18.422,4
2018.	12.	11.318,5	10.431,3	21.749,8	4.289,8	15.196,1	19.485,8
2019.	12.	12.566,6	11.253,8	23.820,4	4.651,2	16.121,5	20.772,8
2020.	12.	13.851,5	11.130,7	24.982,2	4.295,1	16.052,3	20.347,4
2021.	12.	16.762,9	11.069,7	27.832,6	4.396,9	16.680,4	21.077,3
2022.	12.	18.710,9	10.518,3	29.229,2	4.623,0	17.445,0	22.068,0
2023.	12.	20.059,2	11.050,7	31.109,9	5.001,3	18.546,8	23.548,1
2023.	01.	18.569,2	10.474,9	29.044,1	4.505,7	17.364,0	21.869,7
	02.	18.605,5	10.579,7	29.185,2	4.593,2	17.412,8	22.006,0
	03.	18.613,4	10.649,4	29.262,7	4.666,2	17.547,8	22.214,0
	04.	18.756,2	10.649,4	29.405,6	4.712,3	17.676,7	22.389,0
	05.	19.187,5	10.537,5	29.725,0	4.653,0	17.769,3	22.422,3
	06.	19.240,0	10.622,9	29.862,9	4.807,4	17.918,7	22.726,2
	07.	19.624,9	10.540,9	30.165,8	4.792,2	18.018,6	22.810,8
	08.	19.773,5	10.735,5	30.509,0	4.765,2	18.093,3	22.858,5
	09.	19.888,1	10.772,5	30.660,7	4.852,8	18.175,9	23.028,6
	10.	19.955,4	10.933,0	30.888,4	4.884,4	18.302,5	23.186,9
	11.	20.051,1	10.886,4	30.937,5	4.901,6	18.399,1	23.300,7
	12.	20.060,8	11.066,0	31.126,8	4.925,0	18.599,1	23.524,1
2024.	01.	20.198,6	11.047,0	31.245,6	4.896,7	18.570,2	23.466,9
	02.	20.299,3	11.084,0	31.383,3	4.981,5	18.682,9	23.664,4
	03.	20.756,8	11.027,7	31.784,5	5.127,9	18.921,1	24.049,0

**Напомена:**

Коначни подаци за децембар 2023. године.

Укупни депозити представљају обавезе комерцијалних банака БиХ према свим домаћим институционалним секторима у домаћој и иностраној валути. Укупни кредити представљају потраживања комерцијалних банака БиХ од свих институционалних сектора, у домаћој и иностраној валути.

У складу са Одлуком о управљању кредитним ризиком и утврђивању очекиваних кредитних губитака, комерцијалне банке су од 1. јануара 2020. године извршиле прекњижавање одређених потраживања из биланса.

Монетарни подаци ажурирани у складу с методологијом ММФ-а (Приручник за монетарну и финансијску статистику, 2000.), од јануара 2006. године.

Види напомену на страни 38.

Т14: Секторска структура депозита код комерцијалних банака

- на крају периода, у милионима КМ -

## ДЕПОЗИТИ ДОМАЋИХ ИНСТИТУЦИОНАЛНИХ СЕКТОРА

Година	Мјесец	Депозити институција БиХ	Депозити влада ентитета	Депозити влада кантона	Депозити влада општина	Депозити фондова социјалне заштите	Депозити осталих финансијских институција	Депозити нефинансијских јавних предузећа	Депозити нефинансијских приватних предузећа	Депозити непрофитних организација	Депозити домаћинства	Остали депозити	Укупно
		3	4	5	6	7	8	9	10	11	12	13	14 = 3+...+13
2014.	12.	187,1	678,1	298,2	212,9	93,4	845,5	1.140,4	2.483,8	363,5	9.042,0	30,4	15.375,2
2015.	12.	231,8	693,0	337,0	245,5	65,8	891,7	1.187,6	2.606,7	365,7	9.864,8	41,2	16.530,8
2016.	12.	168,3	746,6	426,0	277,9	92,8	961,5	1.219,9	2.787,8	374,5	10.661,1	35,6	17.752,1
2017.	12.	267,3	856,7	599,5	340,2	152,9	1.047,0	1.384,8	3.329,9	384,1	11.271,1	35,4	19.669,1
2018.	12.	185,4	1.199,7	733,7	403,1	277,7	1.147,5	1.482,4	3.723,1	398,8	12.146,5	51,8	21.749,8
2019.	12.	173,8	1.467,9	914,6	446,3	352,7	1.155,4	1.510,7	4.052,6	447,5	13.240,9	58,0	23.820,4
2020.	12.	219,1	1.631,1	832,1	423,5	158,2	1.131,2	1.556,0	4.706,9	500,1	13.760,7	63,4	24.982,2
2021.	12.	136,1	1.838,7	1.245,2	612,1	187,0	1.159,6	1.804,1	5.535,4	543,1	14.695,5	75,7	27.832,6
2022.	12.	280,5	1.939,6	1.501,7	719,2	167,9	1.195,8	2.014,0	6.144,9	573,4	14.575,4	116,9	29.229,2
2023.	12.	237,9	1.481,8	1.667,3	725,9	184,9	1.038,0	1.894,9	7.073,1	645,4	16.058,7	102,1	31.109,9
2023.	01.	177,1	1.803,7	1.389,0	720,4	172,8	1.143,6	1.962,0	6.320,4	589,4	14.650,5	115,3	29.044,1
	02.	204,0	1.780,5	1.391,5	717,8	160,8	1.114,8	1.993,8	6.296,0	584,9	14.835,2	106,0	29.185,2
	03.	158,1	1.893,7	1.487,5	721,5	146,4	1.118,9	1.939,3	6.099,2	587,1	15.004,8	106,1	29.262,7
	04.	169,7	1.814,1	1.529,6	701,0	167,6	1.140,4	1.952,2	6.089,6	610,0	15.115,7	115,6	29.405,6
	05.	218,3	1.883,7	1.545,8	695,0	155,4	1.115,6	1.981,1	6.331,7	612,9	15.077,1	108,4	29.725,0
	06.	228,0	1.821,1	1.557,9	701,3	167,1	1.138,4	1.887,1	6.387,9	620,0	15.247,9	106,1	29.862,9
	07.	221,5	1.596,0	1.758,2	715,4	172,3	1.105,6	1.890,3	6.658,9	630,6	15.318,3	98,8	30.165,8
	08.	178,6	1.648,8	1.794,9	721,5	166,7	1.105,7	1.908,6	6.812,0	638,9	15.426,0	107,3	30.509,0
	09.	173,1	1.669,2	1.807,6	716,5	172,7	1.080,3	1.882,5	6.880,9	654,2	15.514,8	108,8	30.660,7
	10.	262,4	1.614,0	1.795,3	710,1	183,1	1.066,9	1.925,2	6.916,3	656,9	15.666,1	92,2	30.888,4
	11.	246,7	1.578,9	1.767,7	704,4	196,6	1.050,9	1.923,4	7.042,1	654,7	15.675,0	97,0	30.937,5
	12.	237,9	1.480,6	1.667,3	728,5	184,9	1.038,0	1.895,0	7.088,5	645,4	16.058,7	102,1	31.126,8
2024.	01.	267,8	1.439,2	1.549,1	706,0	181,3	1.022,0	1.965,0	7.221,5	675,2	16.117,1	101,4	31.245,6
	02.	328,6	1.378,0	1.556,6	716,0	161,6	1.013,8	2.008,6	7.094,2	677,3	16.352,3	96,4	31.383,3
	03.	275,7	1.583,5	1.623,5	735,0	158,9	1.012,9	2.038,9	7.011,9	682,5	16.565,2	96,6	31.784,5

**Напомена:**

Коначни подаци за децембар 2023. године.

Монетарни подаци ажурирани у складу с методологијом ММФ-а (Приручник за монетарну и финансијску статистику, 2000.), од јануара 2006. године.

Депозити домаћих институционалних сектора представљају обавезе комерцијалних банака према свим институционалним секторима. Депозити на нивоу БиХ представљају депозите код банака које покрива Главна јединица Сарајево, Главна јединица Мостар и Главна банка Републике Српске ЦББиХ Бања Лука.

Види напомену на страни 38.

T15: Секторска структура кредита комерцијалних банака

- на крају периода, у милионима КМ -

КРЕДИТИ ДОМАЋИМ ИНСТИТУЦИОНАЛНИМ СЕКТОРИМА													
Година	Мјесец	Кредити институцијама БиХ	Кредити владама ентитета	Кредити владама кантона	Кредити владама општина	Кредити фондовима социјалне заштите	Кредити осталим финансијским институцијама	Кредити нефинансијским јавним предузећима	Кредити нефинансијским приватним предузећима	Кредити непрофитним организацијама	Кредити становништву	Остали кредити	Укупно
1	2	3	4	5	6	7	8	9	10	11	12	13	14 = 3+...+13
2014.	12.	0,0	492,0	165,2	340,5	103,1	47,4	442,1	7.419,3	14,5	7.428,2	21,3	16.473,5
2015.	12.	0,0	490,2	230,3	303,7	138,4	60,1	396,7	7.418,2	16,7	7.784,2	28,2	16.866,8
2016.	12.	0,0	343,5	233,2	281,8	104,2	52,4	371,9	7.703,3	19,1	8.076,3	15,4	17.201,1
2017.	12.	0,0	378,0	209,3	292,0	87,3	83,4	401,6	8.319,8	21,8	8.613,7	15,6	18.422,4
2018.	12.	0,0	388,7	186,8	292,1	174,2	125,7	421,3	8.623,0	20,3	9.241,3	12,5	19.485,8
2019.	12.	0,0	416,5	168,7	313,5	199,5	144,7	497,6	9.034,0	20,6	9.975,5	2,2	20.772,8
2020.	12.	11,6	422,1	142,2	374,1	211,2	144,8	535,7	8.588,4	20,5	9.894,8	2,0	20.347,4
2021.	12.	16,1	407,0	187,2	375,8	194,2	152,7	510,7	8.776,8	20,3	10.435,5	1,1	21.077,3
2022.	12.	8,9	358,7	203,7	380,9	170,6	159,9	626,3	9.155,5	23,3	10.978,4	1,8	22.068,0
2023.	12.	5,9	283,3	266,7	373,5	180,5	206,0	635,9	9.767,4	34,6	11.791,8	2,5	23.548,1
2023.	01.	8,4	345,5	202,8	378,8	177,6	146,4	596,4	9.019,1	22,9	10.970,8	1,2	21.869,7
	02.	7,9	342,0	202,2	376,2	174,7	139,5	611,4	9.124,5	23,1	11.003,3	1,2	22.006,0
	03.	7,4	330,6	197,1	371,2	171,9	144,5	599,5	9.252,4	23,8	11.114,1	1,4	22.214,0
	04.	6,9	322,6	208,5	376,8	169,0	140,6	605,3	9.332,0	25,4	11.200,2	1,8	22.389,0
	05.	6,4	317,5	207,8	372,5	166,1	155,9	574,8	9.348,4	25,7	11.245,8	1,4	22.422,3
	06.	5,9	303,1	201,3	368,5	163,1	179,6	595,7	9.495,5	27,9	11.383,8	1,7	22.726,2
	07.	7,5	298,3	200,3	368,8	170,3	182,5	590,0	9.488,4	37,6	11.465,2	1,9	22.810,8
	08.	7,0	302,0	201,4	363,9	167,3	186,2	596,2	9.459,3	36,4	11.537,1	1,7	22.858,5
	09.	6,7	284,2	195,3	366,0	169,4	187,4	594,9	9.570,4	36,1	11.616,3	1,9	23.028,6
	10.	6,5	289,9	263,8	361,3	172,6	188,4	597,8	9.564,6	34,0	11.706,4	1,7	23.186,9
	11.	6,0	291,6	261,2	364,5	168,9	184,4	600,6	9.623,0	32,9	11.765,8	1,8	23.300,7
	12.	5,9	283,6	266,7	373,5	180,5	206,0	617,1	9.767,7	34,6	11.786,0	2,5	23.524,1
2024.	01.	5,9	282,4	264,9	371,1	177,9	199,1	607,4	9.714,1	33,1	11.809,4	1,5	23.466,9
	02.	5,9	278,1	263,6	368,1	173,4	196,7	594,9	9.860,0	33,6	11.888,7	1,6	23.664,4
	03.	5,8	301,7	258,5	378,6	170,2	219,8	597,6	10.056,6	33,0	12.025,3	2,0	24.049,0

**Напомена:**

Коначни подаци за децембар 2023. године.

Монетарни подаци ажурирани у складу с методологијом ММФ-а (Приручник за монетарну и финансијску статистику, 2000.), од јануара 2006. године.

Кредити домаћим институционалним секторима представљају потраживања комерцијалних банака од свих институционалних сектора. Кредити на нивоу БиХ укључују кредите пласиране преко комерцијалних банака које покрива Главна јединица Сарајево, Главна јединица Мостар и Главна банка Републике Српске ЦББиХ Бања Лука.

Види напомену на страни 38.

**T16: Валутна структура депозита и кредита комерцијалних банака - на крају периода, у милионима КМ -**

Година	Мјесец	ДЕПОЗИТИ				КРЕДИТИ			
		КМ	EUR	Остала страна валута	Укупно у КМ	КМ	EUR	Остала страна валута	Укупно у КМ
		3	4	5	6 = 3+4+5	7	8	9	10 = 7+8+9
2013.	12.	7.762,2	5.898,0	589,0	14.249,2	15.770,1	246,0	10,4	16.026,4
2014.	12.	8.696,0	6.062,5	616,8	15.375,2	16.246,1	218,6	8,7	16.473,5
2015.	12.	9.513,6	6.347,0	670,2	16.530,8	16.642,8	217,5	6,5	16.866,8
2016.	12.	10.607,5	6.458,1	686,4	17.752,0	16.990,4	205,6	5,1	17.201,1
2017.	12.	12.022,8	6.949,5	696,7	19.669,1	18.285,4	132,6	4,4	18.422,4
2018.	12.	13.807,3	7.222,2	720,3	21.749,8	19.386,2	98,2	1,4	19.485,8
2019.	12.	13.306,9	9.547,3	984,0	23.838,2	9.896,0	10.833,1	29,0	20.758,1
2020.	12.	14.374,7	9.776,7	830,8	24.982,2	9.855,4	10.471,5	20,5	20.347,4
2021.	12.	16.732,4	10.257,3	842,9	27.832,6	11.174,0	9.893,6	9,7	21.077,3
2022.	12.	18.209,1	10.073,0	947,1	29.229,2	13.086,0	8.979,5	2,6	22.068,0
2023.	12.	19.179,6	11.035,2	895,1	31.109,9	15.133,8	8.413,4	0,9	23.548,1
2023.	01.	18.052,8	10.081,2	910,1	29.044,1	12.992,3	8.875,0	2,5	21.869,7
	02.	17.907,9	10.245,1	1.032,2	29.185,2	13.205,6	8.797,8	2,5	22.006,0
	03.	17.863,1	10.476,9	922,7	29.262,7	13.468,5	8.743,1	2,4	22.214,0
	04.	18.044,2	10.467,3	894,1	29.405,6	13.663,4	8.723,2	2,4	22.389,0
	05.	18.295,1	10.480,3	949,6	29.725,0	13.802,9	8.617,0	2,4	22.422,3
	06.	18.447,4	10.481,9	933,6	29.862,9	14.181,8	8.542,8	1,5	22.726,2
	07.	18.801,8	10.434,3	929,8	30.165,8	14.296,8	8.512,7	1,3	22.810,8
	08.	18.999,7	10.597,5	911,8	30.509,0	14.355,1	8.502,2	1,3	22.858,5
	09.	19.038,2	10.706,7	915,8	30.660,7	14.573,8	8.453,9	1,0	23.028,6
	10.	19.108,2	10.877,6	902,6	30.888,4	14.742,3	8.443,7	0,9	23.186,9
	11.	19.160,8	10.891,2	885,4	30.937,5	14.876,2	8.423,7	0,8	23.300,7
	12.	19.182,7	11.048,0	896,0	31.126,8	15.113,0	8.410,2	0,9	23.524,1
2024.	01.	19.166,2	11.181,0	898,4	31.245,6	15.124,0	8.342,1	0,8	23.466,9
	02.	19.284,0	11.211,6	887,7	31.383,3	15.391,5	8.272,1	0,8	23.664,4
	03.	19.696,0	11.214,4	874,2	31.784,5	15.774,6	8.273,6	0,8	24.049,0

**Напомена:**

Коначни подаци за децембар 2023. године.

У складу са Одлуком о управљању кредитним ризиком и утврђивању очекиваних кредитних губитака, комерцијалне банке су од 1. јануара 2020. године извршиле прекњижавање одређених потраживања из биланса на ванбилансну евиденцију, што се рефлектовало на смањење потраживања (кредита) од око 400 милиона КМ у секторима приватних предузећа и становништва.

Од јануара 2019. године извршена је рекласификација валутне структуре финансијских инструмената (кредити, депозити, хартије од вриједности) исказаних оригинално у КМ са валутном клаузулом са позиција домаће валуте на позиције стране валуте у извјештајима монетарне статистике у складу са препорукама из ММФ-овог Приручника и Водича за компилацију монетарне и финансијске статистике из 2016. године. Монетарни подаци ажурирани у складу с методологијом ММФ-а (Приручник за монетарну и финансијску статистику, 2000.), од јануара 2006. године.

Види напомену на страни 38.

## Т17: Куповина и продаја конвертибилне марке

- у хиљадама КМ -

Година	Мјесец	Продаја	Куповина	Салдо	Кумулатив салда
1	2	3	4	5=(3-4)	6
2014.		5.065.358	4.379.047	686.312	6.828.327
2015.		5.470.552	4.699.060	771.492	7.599.818
2016.		7.485.849	6.622.039	863.811	8.463.629
2017.		8.476.378	7.421.186	1.055.192	9.518.821
2018.		10.792.432	9.780.514	1.011.918	10.530.740
2019.		11.385.556	10.533.525	852.031	11.223.633
2020.		11.344.462	10.184.558	1.159.904	12.542.676
2021.		9.872.890	7.399.673	2.473.217	15.015.893
2022.		6.291.277	6.075.689	215.588	15.231.481
2023.		10.891.324	11.128.647	-237.323	14.994.158
2023.	01.	508.602	682.400	-173.798	15.057.683
	02.	500.649	1.082.309	-581.659	14.476.024
	03.	554.006	739.979	-185.974	14.290.050
	04.	865.835	795.222	70.614	14.360.664
	05.	958.727	772.177	186.549	14.547.213
	06.	1.001.282	1.234.920	-233.638	14.313.575
	07.	942.508	751.701	190.807	14.504.383
	08.	1.045.521	767.902	277.619	14.782.002
	09.	1.023.263	997.606	25.657	14.807.659
	10.	1.036.034	1.269.657	-233.623	14.574.036
	11.	885.488	994.493	-109.006	14.465.030
	12.	1.569.408	1.040.280	529.128	14.994.158
2024.	01.	923.995	1.476.724	-552.729	14.441.428
	02.	1.268.309	1.146.704	121.605	14.563.034
	03.	1.261.289	1.290.283	-28.994	14.534.040

## Т18: Просјечне обавезне резерве

- у хиљадама КМ -

Година	Мјесец	Основица за обрачун обавезне резерве*	Просјечне обавезне резерве	Просјечан салдо рачуна обавезних резерви код ЦББиХ	Разлика
1	2	3	4	5	6=5-4
2014.		15.999.278	1.370.137	3.577.824	2.207.688
2015.		16.664.525	1.432.593	3.770.500	2.337.907
2016.		18.494.243	1.734.081	4.057.613	2.323.532
2017.		21.224.853	2.122.485	4.303.340	2.180.855
2018.		23.537.084	2.353.708	5.205.234	2.851.526
2019.		25.752.968	2.575.297	5.589.021	3.013.724
2020.		26.950.173	2.695.017	5.409.751	2.714.733
2021.		28.677.192	2.867.719	6.302.482	3.434.762
2022.		30.175.606	3.017.561	6.694.300	3.676.739
2023.		31.917.917	3.191.792	6.209.280	3.017.489
2023.	01.	31.429.303	3.142.930	6.752.355	3.609.425
	02.	31.245.571	3.124.557	6.536.295	3.411.738
	03.	31.306.999	3.130.700	6.237.551	3.106.851
	04.	31.276.793	3.127.679	5.980.685	2.853.006
	05.	31.481.474	3.148.147	6.117.790	2.969.643
	06.	31.723.981	3.172.398	6.122.810	2.950.412
	07.	31.777.996	3.177.800	5.855.665	2.677.865
	08.	32.103.006	3.210.301	6.140.873	2.930.572
	09.	32.422.875	3.242.287	6.308.112	3.065.824
	10.	32.555.632	3.255.563	6.110.871	2.855.308
	11.	32.807.882	3.280.788	6.152.713	2.871.924
	12.	32.883.489	3.288.349	6.195.645	2.907.296
2024.	01.	33.155.290	3.315.529	6.099.126	2.783.596
	02.	33.258.883	3.325.888	6.067.446	2.741.558
	03.	33.426.731	3.342.673	6.118.268	2.775.595

**Напомена:**

Централна банка Босне и Херцеговине (ЦББиХ) донијела је Одлуку о повећању накнада на обавезну резерву које плаћа комерцијалним банкама, с циљем усклађивања са политиком Европске централне банке (ЕЦБ) и ублажавања утицаја раста референтне каматне стопе ЕЦБ-а на пословање банака у БиХ. Овом одлуком се на средства обавезне резерве по основу основице у домаћој валути КМ, исплаћује комерцијалним банкама накнада по стопи од 50 базних поена (0,50%), на средства обавезне резерве по основу основице у страним валутама и у домаћој валути с валутном клаузулом - исплаћује накнада по стопи од 30 базних поена (0,30%). На средства изнад обавезне резерве, накнада се не обрачунава. Приликом доношења одлука о обавезној резерви ЦББиХ разматрани су сви релевантни фактори, укључујући одлуке ЕЦБ-а, те кретања кључних макроекономских и показатеља финансијског сектора, водећи првенствено рачуна о стабилности валутног одбора. Примјена ове одлуке почиње 1. 7. 2023. године.

Од 1. јула 2016. године стопа обавезне резерве коју примјењује ЦББиХ на основицу за обрачун обавезне резерве износи 10%.

Од 1. јула 2016. године ЦББиХ примјењује нове стопе за обрачун накнаде на средства на рачуну резерви банака: Централна банка БиХ на рачуну резерви комерцијалне банке у обрачунском периоду не обрачунава накнаду на износ средстава обавезне резерве, а на износ средстава изнад обавезне резерве обрачунава накнаду по стопи која је једнака 50% стопе коју примјењује Европска централна банка на депозите комерцијалних банака (Deposit Facility Rate).

Од 1. маја 2015. године Централна банка обрачунава накнаду банци на износ средстава те банке на рачуну резерви код Централне банке у обрачунском периоду, како слиједи:

- на износ обавезне резерве – просјек EONIA-е који је у истом периоду забиљежен на тржишту умањен за 10 базних поена, или минимум нула,

- на износ средстава изнад обавезне резерве – нулта стопа накнаде.

Нулта стопа накнаде на обавезну резерву примјењује се у случају да је просјечна EONIA умањена за 10 базних поена имала негативну вриједност.

Од 1. септембра 2014. године стопа накнаде се утврђује на основу пондерисаног просјека каматних стопа које је у истом периоду на тржишту остварила Централна банка на депозите инвестиране до мјесец дана, с тим да се на износ обавезне резерве обрачунава 70% или минимум нула, а на износ средстава изнад обавезне резерве 90% од наведене стопе или минимум нула.

Од 1. августа 2011. године стопа накнаде се утврђује на основу пондерисаног просјека каматних стопа које је у истом периоду на тржишту остварила Централна банка на депозите инвестиране до мјесец дана, с тим да се на износ обавезне резерве обрачунава 70%, а на износ средстава изнад обавезне резерве 90% од наведене стопе.

Од 1. фебруара 2011. године стопа обавезне резерве на депозите и позајмљена средства са уговореним роком доспијећа до једне године је смањена са 14% на 10%, док је стопа обавезне резерве на депозите и позајмљена средства са уговореним роком доспијећа преко једне године остала непромјењена.

Од 1. јула 2010. године стопа накнаде на износ обавезне резерве је промјењена и обрачунава се на основу просјека каматне стопе коју је у истом периоду остварила Централна банка на "overnight" депозите, док је стопа накнаде на износ средстава изнад обавезне резерве остала непромјењена.

Од 1. маја 2009. године стопа обавезне резерве на депозите и позајмљена средства са уговореним роком доспијећа преко једне године износи 7%.

Од 1. априла 2009. године стопа накнаде се утврђује:- на износ средстава који је банка дужна да држи као обавезне резерве по стопи 0.50%,- на износ средстава изнад обавезне резерве по стопи која се утврђује на основу просјека каматних стопа које је у истом периоду на тржишту остварила Централна банка на депозите инвестиране до мјесец дана.

Од 1. јануара 2009. године стопа обавезне резерве је 14% на депозите и позајмљена средства са уговореним роком доспијећа до једне године, а 10% на депозите и позајмљена средства са уговореним роком доспијећа преко једне године.

Од 11. октобра 2008. године стопа обавезне резерве је смањена са 18% на 14%.

Од 1. јануара 2008. године стопа обавезне резерве је повећана са 15% на 18%.

\*Основицу за обрачун обавезне резерве чине депозити и позајмљена средства у домаћој и другим валутама изражени у КМ.

## Т19: Обавезне резерве по обрачунским периодима

- у хиљадама КМ -

## Основица за обрачун обавезне резерве\*

Мјесец	Обрачунски период	КМ	КМ са валутном клаузулом	Страна валута	Укупно	Просјечна обавезна резерва	Просјечна салда на рачуну обавезних резерви	Разлика	Обрачуната накнада	Казнена камата
01.2023.	1	17.927.994	3.353.881	10.139.403	31.421.277	3.142.128	6.829.633	3.687.505	162,0	0,0
	2	18.083.878	3.292.378	10.108.314	31.484.570	3.148.457	6.674.878	3.526.421	162,8	0,0
	3	17.980.732	3.306.354	10.094.976	31.127.729	3.138.206	6.752.555	3.614.349	178,3	0,0
02.	4	18.027.339	3.290.242	10.093.216	31.410.798	3.141.080	6.712.093	3.571.014	162,4	0,0
	5	17.828.502	3.318.779	10.050.906	31.198.188	3.119.819	6.443.246	3.323.427	160,9	0,0
03.	6	17.729.436	3.315.916	10.082.377	31.127.729	3.112.773	6.453.545	3.340.773	128,3	0,0
	7	17.783.038	3.420.313	10.059.856	31.263.207	3.126.321	6.377.754	3.251.433	160,9	0,0
04.	8	17.764.592	3.453.826	10.116.974	31.335.392	3.133.539	6.146.906	3.013.367	161,1	0,0
	9	17.735.226	3.427.510	10.159.660	31.322.397	3.132.240	6.187.992	3.055.752	177,0	0,0
05.	10	17.748.752	3.470.756	10.107.604	31.327.112	3.132.711	6.088.966	2.956.254	161,0	0,0
	11	17.730.838	3.551.157	9.947.265	31.229.261	3.122.926	5.860.160	2.737.234	160,6	0,0
06.	12	17.821.789	3.516.033	9.936.183	31.274.005	3.127.400	5.992.931	2.865.530	161,1	0,0
	13	17.905.895	3.508.096	10.030.627	31.444.618	3.144.462	6.120.567	2.976.106	162,0	0,0
07.	14	17.984.385	3.502.189	9.987.177	31.473.752	3.147.375	6.061.862	2.914.487	162,4	0,0
	15	18.052.996	3.444.858	10.028.197	31.526.051	3.152.605	6.170.940	3.018.335	179,1	0,0
08.	16	18.171.273	3.482.181	10.041.881	31.695.336	3.169.534	6.214.578	3.045.044	163,8	0,0
	17	18.230.805	3.447.461	10.036.771	31.715.037	3.171.504	6.101.243	2.929.740	164,1	0,0
09.	18	18.300.825	3.429.838	10.030.908	31.761.570	3.176.157	6.052.609	2.876.452	164,5	0,0
	19	18.383.306	3.400.258	10.004.351	31.787.915	3.178.791	5.950.124	2.771.333	367,0	0,0
10.	20	18.436.520	3.415.593	9.904.343	31.756.455	3.175.646	5.753.048	2.577.403	367,1	0,0
	21	18.443.130	3.419.815	9.926.673	31.789.619	3.178.962	5.863.821	2.684.859	404,1	0,0
11.	22	18.618.455	3.432.937	9.968.562	32.019.954	3.201.995	6.132.902	2.930.907	370,3	0,0
	23	18.834.428	3.381.621	9.897.076	32.113.125	3.211.313	6.050.877	2.839.564	372,2	0,0
12.	24	18.923.429	3.365.228	9.887.281	32.175.939	3.217.594	6.238.840	3.021.247	410,6	0,0
	25	19.107.994	3.367.326	9.919.127	32.394.447	3.239.445	6.407.050	3.167.605	376,1	0,0
01.2024.	26	19.050.005	3.414.413	9.950.563	32.414.981	3.241.498	6.260.018	3.018.520	376,0	0,0
	27	19.058.852	3.441.207	9.959.137	32.459.196	3.245.920	6.257.268	3.011.348	376,4	0,0
02.	28	19.108.497	3.456.806	9.992.942	32.558.246	3.255.825	6.242.059	2.986.235	377,5	0,0
	29	19.124.427	3.487.555	9.960.445	32.572.427	3.257.243	5.903.297	2.646.054	377,7	0,0
03.	30	19.032.736	3.502.144	10.001.344	32.536.224	3.253.622	6.187.258	2.933.636	414,6	0,0
	31	19.148.728	3.520.745	10.100.023	32.769.496	3.276.950	6.228.706	2.951.757	379,5	0,0
04.	32	19.183.279	3.581.856	10.088.989	32.854.124	3.285.412	6.079.616	2.794.204	380,4	0,0
	33	19.184.399	3.565.495	10.050.132	32.800.026	3.280.003	6.149.815	2.869.813	379,9	0,0
05.	34	19.238.452	3.565.308	10.049.427	32.853.187	3.285.319	6.312.800	3.027.481	380,7	0,0
	35	19.221.168	3.601.194	10.065.648	32.888.010	3.288.801	6.060.901	2.772.100	380,9	0,0
06.	36	19.230.412	3.590.609	10.088.250	32.909.271	3.290.927	6.213.234	2.922.307	419,2	0,0
	1	19.390.760	13.771.104		33.161.863	3.316.186	6.095.527	2.905.846	384,1	0,0
07.	2	19.374.782	13.853.005		33.227.788	3.322.779	5.832.501	2.636.527	384,5	0,0
	3	19.270.296	13.805.924		33.076.220	3.307.622	6.003.785	2.808.416	421,0	0,0
08.	4	19.339.793	13.821.956		33.161.749	3.316.175	6.125.237	2.917.020	383,8	0,0
	5	19.426.741	13.863.187		33.289.928	3.328.993	5.780.520	2.556.924	385,3	0,0
09.	6	19.373.024	13.951.947		33.324.971	3.332.497	5.973.919	2.750.730	346,8	0,0
	7	19.484.870	13.930.330		33.415.200	3.341.520	6.141.502	2.909.813	386,7	0,0
10.	8	19.514.195	13.868.360		33.382.554	3.338.255	5.886.024	2.655.242	386,6	0,0
	9	19.553.898	13.928.542		33.482.440	3.348.244	6.001.764	2.761.728	426,4	0,0

## Напомена:

Види напомену уз табелу Т18.

\*Основицу за обрачун обавезне резерве чине депозити и позајмљена средства, без обзира у којој се валути средства изразе. Основицу у домаћој валути за обрачун обавезне резерве у КМ чине депозити и позајмљена средства у КМ. Од јануара 2024. године девизну основицу за обрачун обавезне резерве у ЕУР чине депозити и позајмљена средства у КМ са валутном клаузулом и депозити и позајмљена средства у страним валутама.



## T20: Промет хартија од вриједности на берзама БиХ

Година	Мјесец	Бањалучка берза			Сарајевска берза		
		Власничке хартије од вриједности	Дужничке хартије од вриједности	Укупно хартије од вриједности	Власничке хартије од вриједности	Дужничке хартије од вриједности	Укупно хартије од вриједности
Промет (у КМ)							
1	2	3	4	5=(3+4)	6	7	8=(6+7)
2014.		113.921.678	472.685.884	586.607.561	212.351.234	406.592.289	618.943.523
2015.		84.755.363	475.851.240	560.606.603	583.555.637	636.027.944	1.219.583.581
2016.		50.060.378	575.098.271	625.158.649	229.052.543	526.159.208	755.211.751
2017.		49.731.565	437.142.705	486.874.270	200.324.425	332.282.930	532.607.355
2018.		102.148.845	326.022.020	428.170.864	166.388.975	121.807.256	288.196.231
2019.		76.553.140	395.580.201	472.133.341	195.685.121	235.239.354	430.924.475
2020.		112.624.363	621.394.835	734.019.198	157.601.307	383.430.414	541.031.721
2021.		100.519.856	277.277.214	377.797.070	131.073.731	190.020.920	321.094.651
2022.		62.433.309	625.991.183	688.424.491	119.843.227	263.894.760	383.737.987
2023.		93.924.290	960.780.274	1.054.704.564	34.021.676	387.868.856	421.890.532
2023.	01.	4.122.656	4.983.218	9.105.874	4.758.700	0	4.758.700
	02.	2.087.244	45.148.991	47.236.235	764.222	21.340	785.562
	03.	32.701.403	61.409.784	94.111.186	5.762.863	97.000	5.859.863
	04.	3.257.141	3.592.703	6.849.844	1.739.747	39.796.641	41.536.388
	05.	3.877.373	58.296.947	62.174.320	2.709.915	49.924.367	52.634.282
	06.	16.108.108	280.906.494	297.014.602	2.336.903	59.645.210	61.982.113
	07.	6.240.862	77.252.774	83.493.637	2.283.828	0	2.283.828
	08.	10.879.432	73.780.463	84.659.896	825.936	0	825.936
	09.	6.669.955	193.372.720	200.042.675	2.718.208	79.952.255	82.670.463
	10.	3.271.772	1.286.492	4.558.264	6.690.830	79.911.121	86.601.951
	11.	1.068.446	52.421.854	53.490.301	879.766	39.541.509	40.421.275
	12.	3.639.897	108.327.834	111.967.731	2.550.759	38.979.413	41.530.172
2024.	01.	687.664	11.727.417	12.415.082	440.627	0	440.627
	02.	13.226.712	80.458.871	93.685.583	1.847.288	0	1.847.288
	03.	65.314.351	47.018.944	112.333.295	2.682.980	0	2.682.980

**Извор:**

Берзе у Сарајеву и Бањој Луци

## T21: Трансакције у платном промету

- у милионима КМ -

Година	Мјесец	БПРВ		ЖИРОКЛИРИНГ		УКУПНО	
		Бр.трансакција	Износ	Бр.трансакција	Износ	Бр.трансакција	Износ
1	2	3	4	5	6	7=3+5	8=4+6
2014.		821.897	73.897	37.108.440	13.961	37.930.337	87.858
2015.		874.575	70.655	38.212.073	14.451	39.086.648	85.106
2016.		935.319	72.876	39.068.883	15.509	40.004.202	88.380
2017.		996.043	79.855	40.111.318	16.388	41.107.361	96.243
2018.		1.067.256	85.393	41.266.770	17.277	42.334.026	102.670
2019.		1.105.320	104.826	42.496.286	18.221	43.601.606	123.056
2020.		1.072.023	87.108	42.702.383	18.024	43.774.406	105.132
2021.		1.236.315	102.287	46.735.411	20.116	47.971.726	122.403
2022.		1.435.980	123.370	48.264.255	22.456	49.700.235	145.825
2023.		1.523.992	139.164	49.298.196	23.932	50.822.188	163.096
2023.	01.	108.235	9.397	3.675.681	1.690	3.783.916	11.087
	02.	111.209	9.824	3.858.899	1.759	3.970.108	11.583
	03.	128.845	11.082	4.275.880	2.023	4.404.725	13.105
	04.	119.342	10.174	3.909.131	1.875	4.028.473	12.049
	05.	127.819	11.573	4.219.363	2.008	4.347.182	13.581
	06.	128.780	12.187	4.179.732	2.022	4.308.512	14.209
	07.	127.847	11.665	4.181.241	2.019	4.309.088	13.684
	08.	131.792	12.670	4.167.127	2.073	4.298.919	14.743
	09.	129.073	12.170	4.079.617	2.019	4.208.690	14.189
	10.	135.630	12.608	4.306.579	2.139	4.442.209	14.747
	11.	130.778	12.420	4.101.688	2.056	4.232.466	14.476
	12.	144.642	13.394	4.343.258	2.249	4.487.900	15.643
2024.	01.	119.586	11.045	3.883.552	1.848	4.003.138	12.893
	02.	131.959	11.815	4.149.441	2.018	4.281.400	13.833
	03.	135.486	12.244	4.128.819	2.042	4.264.305	14.286

## T22: Платни биланс Босне и Хецеговине

- у милионима КМ -

	2014.	2015.	2016.	2017.	2018.	2019.	2020.	2021.	2022.	Q1 2023.	Q2 2023.	Q3 2023.	Q4 2023.
<b>ТЕКУЋИ РАЧУН</b>	<b>-1.983</b>	<b>-1.458</b>	<b>-1.424</b>	<b>-1.520</b>	<b>-1.094</b>	<b>-927</b>	<b>-980</b>	<b>-695</b>	<b>-1.978</b>	<b>-339</b>	<b>-472</b>	<b>-208</b>	<b>-357</b>
<b>Роба - салдо</b>	<b>-7.874</b>	<b>-7.176</b>	<b>-7.089</b>	<b>-7.417</b>	<b>-7.521</b>	<b>-7.963</b>	<b>-6.268</b>	<b>-7.170</b>	<b>-10.183</b>	<b>-2.020</b>	<b>-2.591</b>	<b>-2.832</b>	<b>-2.755</b>
Извоз робе	6.847	7.196	7.700	9.341	10.418	10.180	9.423	12.710	16.368	4.074	3.962	3.846	3.786
Увоз робе	14.721	14.372	14.789	16.758	17.940	18.143	15.691	19.880	26.551	6.094	6.552	6.678	6.541
<b>Услуге - салдо</b>	<b>1.698</b>	<b>1.951</b>	<b>2.118</b>	<b>2.329</b>	<b>2.612</b>	<b>2.797</b>	<b>1.636</b>	<b>2.731</b>	<b>3.907</b>	<b>727</b>	<b>920</b>	<b>1.266</b>	<b>1.036</b>
Извоз робе	2.452	2.962	3.168	3.484	3.832	4.149	2.590	3.955	5.586	1.084	1.370	1.952	1.525
Увоз робе	754	1.012	1.051	1.154	1.220	1.352	954	1.224	1.679	358	450	687	489
<b>Примарни доходак - салдо</b>	<b>224</b>	<b>195</b>	<b>41</b>	<b>-263</b>	<b>-195</b>	<b>-60</b>	<b>-192</b>	<b>-498</b>	<b>-528</b>	<b>-95</b>	<b>-49</b>	<b>38</b>	<b>-19</b>
Потражује	955	929	929	969	1.026	1.197	935	1.192	1.442	418	476	535	539
Дугује	731	734	889	1.233	1.221	1.258	1.128	1.690	1.969	513	525	497	558
<b>Секундарни доходак - салдо</b>	<b>3.969</b>	<b>3.573</b>	<b>3.507</b>	<b>3.831</b>	<b>4.010</b>	<b>4.299</b>	<b>3.844</b>	<b>4.242</b>	<b>4.826</b>	<b>1.049</b>	<b>1.248</b>	<b>1.321</b>	<b>1.381</b>
Потражује	4.267	3.909	3.852	4.192	4.404	4.711	4.277	4.698	5.326	1.198	1.396	1.474	1.556
Дугује	298	336	345	362	394	412	433	456	499	149	149	154	175
<b>КАПИТАЛНИ РАЧУН</b>	<b>442</b>	<b>364</b>	<b>300</b>	<b>342</b>	<b>305</b>	<b>384</b>	<b>361</b>	<b>329</b>	<b>339</b>	<b>69</b>	<b>76</b>	<b>99</b>	<b>79</b>
Потражује	442	364	300	342	311	386	369	332	343	72	77	101	80
Дугује	0	0	0	0	6	2	8	4	4	3	1	2	1
<b>ФИНАНСИЈСКИ РАЧУН</b>	<b>-1.428</b>	<b>-885</b>	<b>-817</b>	<b>-898</b>	<b>-801</b>	<b>-590</b>	<b>-878</b>	<b>-155</b>	<b>-1.485</b>	<b>-359</b>	<b>-170</b>	<b>122</b>	<b>-131</b>
<b>Директне инвестиције</b>	<b>-784</b>	<b>-509</b>	<b>-550</b>	<b>-717</b>	<b>-960</b>	<b>-739</b>	<b>-699</b>	<b>-1.054</b>	<b>-1.347</b>	<b>-495</b>	<b>-551</b>	<b>-330</b>	<b>-250</b>
Нето финансијска актива	15	167	5	173	32	38	138	139	128	-5	28	18	43
Нето финансијска пасива	799	675	555	890	992	777	837	1.194	1.475	490	578	348	292
<b>Портфолио инвестиције</b>	<b>107</b>	<b>110</b>	<b>167</b>	<b>157</b>	<b>256</b>	<b>214</b>	<b>4</b>	<b>82</b>	<b>261</b>	<b>21</b>	<b>98</b>	<b>39</b>	<b>270</b>
Нето финансијска актива	36	51	99	92	254	179	-26	349	246	22	60	40	270
Нето финансијска пасива	-71	-58	-68	-64	-2	-35	-30	267	-15	1	-38	1	0
<b>Финансијски деривативи</b>	<b>0</b>	<b>0</b>	<b>1</b>	<b>1</b>	<b>-5</b>	<b>-1</b>	<b>0</b>	<b>1</b>	<b>0</b>	<b>3</b>	<b>-1</b>	<b>0</b>	<b>0</b>
Нето финансијска актива	0	0	0	-4	-7	-12	-7	-3	-4	0	-1	0	-1
Нето финансијска пасива	0	0	-1	-5	-2	-11	-7	-4	-4	-3	0	0	-1
<b>Остале инвестиције</b>	<b>-1.463</b>	<b>-1.366</b>	<b>-1.365</b>	<b>-1.473</b>	<b>-1.205</b>	<b>-999</b>	<b>-1.430</b>	<b>-1.879</b>	<b>-541</b>	<b>1.006</b>	<b>181</b>	<b>-147</b>	<b>-435</b>
Нето финансијска актива	-584	-417	-294	-690	286	-12	-218	-115	735	867	77	68	54
Валута и депозити	-598	-366	-316	-547	-59	-28	-272	-220	321	707	136	-63	-103
Займови	-23	-80	-74	-289	223	-90	-13	-42	110	77	-78	26	81
Осигурање и пензије	9	-75	20	20	30	22	25	37	38	-7	9	9	5
Трговински кредити и аванси	86	92	81	100	98	73	60	117	242	56	57	61	55
Остала финансијска актива	-59	12	-4	26	-6	10	-17	-7	24	33	-47	35	16
Нето финансијска пасива	878	950	1.070	783	1.491	987	1.212	1.764	1.277	-139	-104	215	489
Валута и депозити	-281	-58	-107	69	393	75	-811	-286	-145	-280	-71	4	30
Займови	645	522	698	127	463	318	1.429	646	470	-83	-257	-22	238
Осигурање и пензије	17	-8	-4	-5	-10	-10	-5	-5	-9	-2	-3	-5	-5
Трговински кредити и аванси	526	523	487	582	618	619	582	795	937	209	224	238	224
Остала финансијска актива (укључујући и алокацију SDR)	-29	-28	-3	10	27	-15	16	613	24	17	3	0	3
<b>Резервна актива</b>	<b>712</b>	<b>881</b>	<b>930</b>	<b>1.136</b>	<b>1.114</b>	<b>935</b>	<b>1.246</b>	<b>2.695</b>	<b>142</b>	<b>-894</b>	<b>102</b>	<b>560</b>	<b>284</b>
Монетарно злато	0	0	0	0	0	0	0	0	-162	0	0	0	0
Валута и депозити	-36	-1.121	2.033	-230	253	238	549	441	4.432	-379	-117	407	26
Хартије од вриједности	766	2.004	-1.102	1.367	860	699	696	2.254	-4.126	-517	220	153	257
Остала резервна актива	-17	-1	-1	-1	1	-2	1	0	-2	1	0	0	0
<b>НЕТО ГРЕШКЕ И ПРОПУСТИ</b>	<b>113</b>	<b>209</b>	<b>306</b>	<b>281</b>	<b>-12</b>	<b>-46</b>	<b>-259</b>	<b>211</b>	<b>154</b>	<b>-89</b>	<b>226</b>	<b>231</b>	<b>147</b>

**Напомена:**

Платни биланс БиХ урађен је у складу са методологијом ММФ-а (Приручник за платни биланс и међународну инвестициону позицију, шесто издање – ВРМ6).

Детаљнија методолошка објашњења се налазе на web страници, [www.cbbh.ba](http://www.cbbh.ba) под статистика.

T23: Међународна инвестициона позиција (МИП)										- у милионима КМ -			
	2014.	2015.	2016.	2017.	2018.	2019.	2020.	2021.	2022.	Q1 2023.	Q2 2023.	Q3 2023.	Q4 2023.
<b>НЕТО ПОЗИЦИЈА</b>	<b>-15.509</b>	<b>-15.692</b>	<b>-15.282</b>	<b>-14.545</b>	<b>-14.100</b>	<b>-13.172</b>	<b>-11.647</b>	<b>-11.306</b>	<b>-11.718</b>	<b>-11.493,5</b>	<b>-11.473,8</b>	<b>-11.212,0</b>	<b>-11.229,0</b>
<b>АКТИВА</b>	<b>13.983</b>	<b>14.597</b>	<b>15.816</b>	<b>17.045</b>	<b>19.326</b>	<b>21.021</b>	<b>22.339</b>	<b>25.233</b>	<b>26.259</b>	<b>26.449,8</b>	<b>26.818,8</b>	<b>27.636,1</b>	<b>28.206,2</b>
<b>Директне инвестиције</b>	708	878	933	1.157	1.268	1.245	1.389	1.509	1.647	1.644,4	1.679,9	1.697,7	1.743,6
Власничке хартије од вриједности и дионице у инвестиционим фондовима	299	362	370	427	468	622	758	802	915	927,2	953,2	974,3	988,6
Задужење (разни дужнички инструменти)	410	516	562	730	799	623	631	707	732	717,2	726,7	723,4	754,9
<b>Портфолио инвестиције</b>	569	582	674	764	1.018	1.203	1.180	1.519	1.762	1.783,0	1.842,0	1.881,6	2.146,9
Власничке хартије од вриједности и дионице у инвестиционим фондовима	31	33	39	44	41	39	38	82	97	99,9	101,9	98,6	87,3
Задужење (разни дужнички инструменти)	538	550	635	720	977	1.164	1.141	1.437	1.665	1.683,1	1.740,1	1.783,0	2.059,5
<b>Финансијски деривативи</b>	0	0	2	0	0	1	0	0	0	0,5	0,5	4,9	7,5
<b>Остале инвестиције</b>	4.880	4.530	4.677	4.509	5.415	5.975	5.901	5.856	6.782	7.811,5	7.975,4	8.132,2	8.014,8
Остали власнички капитал	48	52	48	52	54	53	68	64	64	63,4	63,5	63,5	63,6
Валута и Депозити	2.982	2.870	3.127	3.191	3.952	4.350	4.297	4.242	4.804	5.679,8	5.914,3	5.975,9	5.736,2
Займови	311	232	158	176	249	210	195	174	279	338,9	260,8	287,3	368,5
Осигурање, пензије и стандардизовани системи осигурања	110	88	87	92	89	94	105	111	149	139,9	151,6	151,3	151,1
Трговински кредити и аванси	1.201	1.026	990	943	1.021	1.199	1.195	1.227	1.422	1.464,1	1.491,8	1.526,7	1.557,0
Остала потраживање/обавезе	228	262	267	55	49	69	40	36	64	125,4	93,4	127,5	138,3
<b>Резервна актива</b>	7.826	8.606	9.531	10.614	11.626	12.598	13.869	16.349	16.068	15.210,5	15.321,0	15.919,7	16.293,4
Валута и депозити	2.182	1.132	3.165	2.935	3.188	3.426	3.975	4.416	8.847	8.468,3	8.351,0	8.758,4	8.784,3
Хартије од вриједности	5.384	7.288	6.158	7.474	8.225	8.917	9.601	11.630	7.061	6.569,4	6.802,3	6.994,5	7.330,8
Остала резервна актива	260	186	208	205	212	254	292	304	160	172,8	167,7	166,8	178,4
<b>ПАСИВА</b>	<b>29.492</b>	<b>30.290</b>	<b>31.098</b>	<b>31.590</b>	<b>33.426</b>	<b>34.193</b>	<b>33.986</b>	<b>36.539</b>	<b>37.976</b>	<b>37.943,3</b>	<b>38.292,5</b>	<b>38.848,1</b>	<b>39.435,2</b>
<b>Директне инвестиције</b>	12.253	13.063	13.382	14.166	14.957	15.535	15.882	17.023	17.745	18.177,3	18.680,1	18.972,9	19.183,2
Власничке хартије од вриједности и дионице у инвестиционим фондовима	8.449	9.516	9.698	10.517	11.364	11.663	11.842	13.901	14.312	14.661,8	14.806,3	15.058,7	15.259,6
Задужење (разни дужнички инструменти)	3.803	3.547	3.684	3.649	3.592	3.872	4.039	3.121	3.433	3.515,4	3.873,8	3.914,2	3.923,6
<b>Портфолио инвестиције</b>	474	349	299	240	246	207	189	480	437	438,2	438,6	434,8	428,8
Власничке хартије од вриједности и дионице у инвестиционим фондовима	118	56	79	93	98	99	121	168	120	121,3	121,6	124,5	122,0
Задужење (разни дужнички инструменти)	355	293	220	147	148	107	69	312	317	316,9	316,9	310,4	306,8
<b>Финансијски деривативи</b>	0	0	2	0	0	1	2	0	0	0,6	0,0	0,0	0,3
<b>Остале инвестиције</b>	16.766	16.878	17.416	17.184	18.223	18.451	17.912	19.037	19.794	19.327,1	19.173,9	19.440,4	19.822,8
Остали власнички капитал	50	47	26	29	36	47	48	77	119	121,0	119,2	120,6	126,2
Валута и Депозити	1.653	1.595	1.489	1.554	2.751	2.825	2.015	1.730	1.584	1.303,9	1.233,6	1.237,6	1.267,5
Займови	12.310	12.632	13.074	12.890	12.494	12.527	12.798	13.469	14.161	13.928,9	13.739,5	13.800,8	13.999,6
Осигурање, пензије и стандардизовани системи осигурања	17	18	19	22	23	24	27	30	33	31,1	34,3	32,5	31,6
Трговински кредити и аванси	2.284	2.119	2.341	2.243	2.435	2.550	2.551	2.621	2.760	2.796,9	2.915,1	3.100,9	3.272,9
Остале обавезе	76	68	65	73	102	88	101	104	120	138,5	141,4	137,9	136,8
Специјална права вучење (Нето створене финансијске обавезе)	375	401	401	374	382	389	373	1.005	1.017	1.006,9	990,9	1.010,1	988,4

**Напомена:**

Међународна инвестициона позиција (ИП) за БиХ компилирана је у складу са најновијом методологијом Међународног монетарног фонда за компилацију статистике платног биланса (ВОР) и међународне инвестиционе позиције, шесто издање (ВРМ6). Компилација међународне инвестиционе позиције за четврти квартал укључује и редовну ревизију претходно објављених података за квартал текуће године, у складу са најновијим доступним изворним подацима. Скраћена верзија примијењене методологије за компилацију ИП за БиХ доступна је на веб страници ЦББиХ.

T24: Девизне резерве ЦББиХ

- на крају периода, у милионима КМ -

		Бруто девизне резерве										
Година	Мјесец	Злато	Држање SDR	Страна валута у трезору ЦББиХ	Девизни депозити код нерезидентних банака	Остало	Инвестиције у хартије од вриједности	9=3+...+8	Нето девизне резерве	Монетарна пасива	Нето страна актива ЦББиХ	
1	2	3	4	5	6	7	8	9=3+...+8	10	11	12=10-11	
2014.	12.	182,7	5,2	71,8	2.181,7	0,0	5.384,1	7.825,6	7.824,5	7.293,1	531,4	
2015.	12.	182,3	3,8	128,5	1.003,6	0,0	7.288,1	8.606,3	8.605,0	8.064,6	540,4	
2016.	12.	205,1	2,6	194,8	2.970,4	0,0	6.158,2	9.531,1	9.529,0	8.926,3	602,6	
2017.	12.	203,9	1,5	236,4	2.698,6	0,0	7.416,1	10.556,6	10.555,0	9.977,1	577,8	
2018.	12.	210,0	2,2	274,1	2.911,4	0,0	8.225,4	11.623,2	11.621,4	10.983,3	638,1	
2019.	12.	254,1	0,2	322,6	3.102,8	0,0	8.917,4	12.597,1	12.595,4	11.824,2	771,2	
2020.	12.	291,6	0,9	142,2	3.832,1	0,0	9.601,3	13.868,0	13.866,3	12.970,6	895,7	
2021.	12.	302,0	1,9	469,6	3.945,1	0,0	11.629,6	16.348,1	16.345,8	15.573,0	772,8	
2022.	12.	160,0	0,1	572,0	8.273,2	0,0	7.060,5	16.065,9	16.063,3	15.611,7	451,5	
2023.	12.	175,5	2,1	455,2	8.326,6	0,0	7.330,6	16.289,9	16.287,4	15.401,2	886,2	
2023.	01.	166,6	17,4	530,1	8.365,3	0,0	6.867,9	15.947,4	15.944,3	15.458,5	485,8	
	02.	162,2	1,5	530,1	7.912,4	0,0	6.759,0	15.365,1	15.350,4	14.864,5	485,9	
	03.	170,4	1,5	530,1	7.936,1	0,0	6.569,1	15.207,2	15.204,7	14.671,7	533,0	
	04.	169,5	19,4	530,1	7.945,7	0,0	6.664,6	15.329,3	15.326,3	14.766,2	560,1	
	05.	172,4	1,7	530,1	8.140,7	0,0	6.683,2	15.528,0	15.525,3	14.929,9	595,4	
	06.	165,2	1,7	531,6	7.817,4	0,0	6.802,1	15.317,9	15.315,2	14.706,0	609,2	
	07.	167,7	21,6	453,9	8.194,6	0,0	6.727,6	15.565,5	15.563,1	14.912,8	650,3	
	08.	168,0	1,7	457,9	8.391,1	0,0	6.853,5	15.872,1	15.869,1	15.175,8	693,3	
	09.	164,2	1,8	457,9	8.298,3	0,0	6.994,3	15.916,3	15.913,5	15.194,3	719,3	
	10.	176,0	22,2	457,9	8.199,9	0,0	6.911,9	15.767,8	15.764,8	14.986,4	778,5	
	11.	175,6	2,1	374,5	8.278,3	0,0	6.854,3	15.684,7	15.682,0	14.853,9	828,1	
	12.	175,5	2,1	455,2	8.326,6	0,0	7.330,6	16.289,9	16.287,4	15.401,2	886,2	
2024.	01.	176,8	21,6	454,9	7.052,1	0,0	8.202,5	15.907,9	15.905,6	14.981,0	924,6	
	02.	177,6	2,7	454,9	6.891,7	0,0	8.503,3	16.030,1	16.027,2	15.097,2	930,1	
	03.	194,3	2,7	455,7	6.769,0	0,0	8.609,1	16.030,8	16.028,3	15.035,8	992,5	

**Напомена:**

Бруто девизне резерве чине стања билансних позиција краткорочне стране активе ЦББиХ (злато, располагање ЦББиХ SDR, девизе у трезору ЦББиХ, преносиви депозити у иностраној валути код нерезидентних банака и остало) и инвестирања у хартије од вриједности од јула 2006. године по одлуци Инвестиционог комитета ЦББиХ. Нето девизне резерве представљају разлику између бруто девизних резерви и обавеза према нерезидентима. Монетарну пасиву ЦББиХ чине новац изван монетарних власти и депозити резидената код монетарних власти. Нето страна актива ЦББиХ представља разлику између нето девизних резерви и монетарне пасиве ЦББиХ.

Монетарни подаци ажурирани у складу с методологијом ММФ-а (Приручник за монетарну и финансијску статистику, 2000.), од јануара 2006. године.

## T25: БиХ-Извоз према земљи дестинације

- у хиљадама КМ -

Година	Мјесец	Њемачка	Хрватска	Италија	Србија	Словенија	Аустрија	Турска	Црна Гора	Остале земље	Укупно
2014.		1.317.490	955.047	1.195.438	800.690	697.785	755.827	234.392	293.818	2.431.255	8.681.742
2015.		1.412.906	925.166	1.214.930	770.695	748.870	743.062	354.630	262.844	2.554.212	8.987.315
2016.		1.479.411	985.360	1.131.096	822.846	807.200	730.590	401.047	240.751	2.819.806	9.418.109
2017.		1.595.704	1.284.200	1.209.035	1.093.685	973.397	899.235	431.094	352.507	3.216.524	11.055.383
2018.		1.741.537	1.464.002	1.352.791	1.251.474	1.057.052	1.020.991	323.223	402.113	3.287.069	11.900.251
2019.		1.675.709	1.399.922	1.300.534	1.308.885	1.006.226	1.089.881	292.554	407.303	3.011.551	11.492.564
2020.		1.630.844	1.362.907	1.015.184	1.152.068	954.078	1.005.509	314.249	293.645	2.792.675	10.521.159
2021.		2.137.576	1.864.306	1.608.291	1.722.477	1.219.184	1.284.935	358.064	394.449	3.684.248	14.273.529
2022.		2.666.194	2.676.624	1.991.386	2.363.435	1.421.819	1.710.354	311.638	576.469	4.255.821	17.973.740
2023.		2.680.393	2.548.638	1.449.652	2.087.129	1.356.297	1.715.316	261.586	689.771	3.910.942	16.699.723
2023.	01.	219.296	206.879	122.376	204.651	110.676	140.528	18.807	52.724	326.117	1.402.056
	02.	236.076	230.523	127.886	188.449	115.867	144.112	22.768	75.328	339.180	1.480.190
	03.	245.943	251.369	130.514	187.709	126.654	160.403	30.022	58.669	327.606	1.518.889
	04.	229.489	224.778	103.465	177.622	112.489	143.085	27.275	75.342	306.629	1.400.174
	05.	237.358	219.053	136.752	155.225	123.376	159.475	25.407	53.663	343.879	1.454.189
	06.	230.146	220.565	138.396	151.749	114.366	150.351	20.683	67.361	335.211	1.428.827
	07.	226.014	219.748	141.116	155.470	110.003	145.288	16.902	58.261	313.099	1.385.900
	08.	196.822	176.864	66.667	164.038	94.709	130.142	13.467	47.216	269.731	1.159.657
	09.	229.181	205.178	134.928	172.803	115.717	146.441	16.889	54.359	351.932	1.427.427
	10.	233.268	209.911	129.254	180.804	112.466	140.426	22.842	47.862	332.002	1.408.837
	11.	224.458	198.361	118.635	197.272	125.396	143.528	20.857	49.961	335.017	1.413.485
	12.	172.341	185.407	99.664	151.337	94.579	111.537	25.667	49.025	330.538	1.220.095
2024.	01.	208.146	169.979	97.369	108.145	104.025	118.008	30.789	48.243	285.053	1.169.755
	02.	222.453	205.911	107.713	134.774	117.457	130.162	42.143	43.805	331.142	1.335.560
	03.	204.244	218.123	104.740	150.854	116.523	132.620	32.512	47.162	339.009	1.345.786

**Напомена:**

Критериј за приказивање појединачних земаља је учешће извоза из те земље у укупном извозу БиХ у трогодишњем периоду (2016., 2017., 2018. године). У складу с наведеним, све земље са учешћем већим од 3,0% исказане су појединачно, док су остале земље укључене у категорију Остале земље.

T26: Увоз према земљи поријекла												- у хиљадама КМ -
Година	Мјесец	Њемачка	Италија	Србија	Хрватска	Кина	Словенија	Руска Федерација	Турска	Аустрија	Остале земље	Укупно
2014.		1.869.564	1.653.565	1.629.521	1.851.693	1.359.548	763.235	1.292.467	582.203	532.109	4.665.372	16.199.278
2015.		1.914.123	1.758.287	1.728.431	1.673.068	1.091.670	773.503	910.072	644.698	560.859	4.797.152	15.851.863
2016.		1.998.877	1.899.582	1.828.142	1.617.713	1.091.966	831.403	729.427	687.349	556.399	4.920.158	16.161.014
2017.		2.103.758	2.062.127	2.029.997	1.828.432	1.186.073	912.704	907.315	766.728	618.743	5.769.765	18.185.642
2018.		2.297.072	2.170.785	2.070.768	1.915.158	1.339.232	917.011	892.371	874.490	672.990	6.124.091	19.273.968
2019.		2.337.802	2.333.081	2.150.219	2.020.597	1.449.423	906.606	451.193	964.624	721.547	6.163.492	19.498.584
2020.		2.074.858	1.949.017	1.895.718	1.523.371	1.355.872	840.875	359.084	896.725	682.570	5.308.196	16.886.285
2021.		2.566.643	2.600.538	2.427.344	1.922.537	1.702.427	984.015	629.494	1.269.716	823.775	6.670.410	21.596.900
2022.		2.992.889	3.540.600	3.057.570	2.844.749	2.327.506	1.113.095	658.099	1.675.148	1.003.269	9.423.523	28.636.447
2023.		3.337.298	3.871.009	2.830.013	2.095.023	2.629.129	1.073.664	461.880	1.540.892	997.183	8.931.476	27.767.566
2023.	01.	202.808	220.351	172.589	181.840	154.128	73.667	43.520	105.510	70.979	620.657	1.846.050
	02.	260.587	303.555	204.570	172.766	183.916	86.452	37.818	115.416	79.141	709.189	2.153.410
	03.	301.688	372.148	276.540	175.994	210.520	107.756	47.310	146.176	96.611	810.978	2.545.720
	04.	264.325	317.548	237.953	139.715	203.656	92.493	45.550	128.403	83.053	739.857	2.252.554
	05.	271.325	303.372	243.353	153.019	238.685	95.276	56.854	138.822	90.342	778.176	2.369.226
	06.	288.840	299.229	252.448	169.709	289.003	99.410	40.484	137.206	88.210	791.601	2.456.139
	07.	287.300	338.293	248.741	183.702	224.275	91.482	39.805	105.946	87.562	757.390	2.364.496
	08.	267.024	306.163	254.472	199.389	237.794	72.808	47.984	126.540	77.047	710.298	2.299.519
	09.	311.243	365.387	250.809	206.476	230.317	94.070	21.420	134.285	84.384	785.541	2.483.934
	10.	291.276	361.713	245.875	181.822	238.723	93.608	25.096	135.661	82.593	744.566	2.400.932
	11.	305.031	354.682	215.922	176.708	222.918	82.197	20.092	138.114	86.106	723.417	2.325.187
	12.	285.850	328.569	226.741	153.881	195.193	84.445	35.947	128.812	71.153	759.807	2.270.398
2024.	01.	235.650	254.048	174.957	121.490	154.854	78.026	38.674	117.268	65.532	665.851	1.906.350
	02.	312.666	310.699	233.976	147.828	210.472	88.894	52.792	140.597	89.576	772.735	2.360.235
	03.	309.517	357.121	234.835	151.240	243.587	100.443	40.267	159.162	86.177	861.387	2.543.737

**Напомена:**

Критериј за приказивање појединачних земаља је учешће увоза из те земље у укупном увозу БиХ у трогодишњем периоду (2016., 2017., 2018. године). У складу с наведеним, све земље са учешћем већим од 3,0% исказане су појединачно, док су остале земље укључене у категорију Остале земље.



## T27: Структура извоза робе

Период Група производа	јануар - март 2023.	јануар - март 2024.		Процент промјене у односу на исти период претходне године
	Износ у хиљадама КМ	Износ у хиљадама КМ	Процент учешћа	
Животиње и производи животињског поријекла	56.818	53.223	1,4	-6,3
Производи биљног поријекла	42.057	46.997	1,2	11,7
Масти и уља животињског поријекла и биљног поријекла	33.156	31.018	0,8	-6,5
Прехрамбене прерађевине	108.880	120.023	3,1	10,2
Производи минералног поријекла	582.694	328.074	8,5	-43,7
Производи хемијске индустрије или сродних индустрија	318.661	284.133	7,4	-10,8
Пластичне масе, гума и каучук	196.930	190.617	4,9	-3,2
Кожа и крзно	28.441	19.624	0,5	-31,0
Дрво и производи од дрвета	259.296	213.481	5,5	-17,7
Целулоза, папир и картон и њихови производи	109.388	106.026	2,8	-3,1
Текстил и текстилни производи	220.239	213.243	5,5	-3,2
Обућа, шешири, капе и слични производи	237.774	192.158	5,0	-19,2
Производи од камена, гипса, цемента и сличних материјала, керамички производи, стакло и стаклени производи	53.496	56.601	1,5	5,8
Бисери, племенити метали и њихови производи, драго и полудраго камење	9.111	14.729	0,4	61,7
Базни метали и производи од базних метала	858.023	661.382	17,2	-22,9
Машине, апарати, механички и електрични уређаји	691.538	694.685	18,0	0,5
Транспортна средства и њихови дијелови и прибор	144.700	160.446	4,2	10,9
Сатови, мјерни, музички и медицински инструменти	16.649	30.841	0,8	85,2
Оружје и муниција; њихови дијелови и прибор	51.514	92.258	2,4	79,1
Разни производи	381.730	341.518	8,9	-10,5
Умјетничка дјела, колекционарски предмети и антиквитети	29	3	0,0	-90,0
Неразврстано	9	23	0,0	138,2
Укупно	4.401.134	3.851.101	100,0	-12,5

**Напомена:**

Извор ових података је Агенција за статистику Босне и Херцеговине и због тога се укупан извоз и увоз робе разликују од вриједности исказаних у статистици платног биланса која укључује разна прилагођења.

Подаци су класификовани према Хармонизованом систему кодова Свјетске трговинске организације.

## T27: Структура увоза робе

Период Група производа	јануар - март 2023.	јануар - март 2024.		Процент промјене у односу на исти период претходне године
	Износ у хиљадама КМ	Износ у хиљадама КМ	Процент учешћа	
Животиње и производи животињског поријекла	185.134	233.422	3,4	26,1
Производи биљног поријекла	277.557	299.609	4,4	7,9
Масти и уља животињског поријекла и биљног поријекла	36.253	44.306	0,7	22,2
Прехрамбене прерађевине	541.878	606.749	8,9	12,0
Производи минералног поријекла	985.819	899.288	13,2	-8,8
Производи хемијске индустрије или сродних индустрија	591.429	613.988	9,0	3,8
Пластичне масе, гума и каучук	426.906	432.881	6,4	1,4
Кожа и крзно	81.645	60.267	0,9	-26,2
Дрво и производи од дрвета	113.565	97.663	1,4	-14,0
Целулоза, папир и картон и њихови производи	145.059	143.500	2,1	-1,1
Текстил и текстилни производи	401.411	398.933	5,9	-0,6
Обућа, шешири, капе и слични производи	115.758	105.216	1,5	-9,1
Производи од камена, гипса, цемента и сличних материјала, керамички производи, стакло и стаклени производи	126.746	128.528	1,9	1,4
Бисери, племенити метали и њихови производи, драго и полудраго камење	12.303	15.794	0,2	28,4
Базни метали и производи од базних метала	868.164	852.862	12,5	-1,8
Машине, апарати, механички и електрични уређаји	964.244	1.048.302	15,4	8,7
Транспортна средства и њихови дијелови и прибор	430.901	558.639	8,2	29,6
Сатови, мјерни, музички и медицински инструменти	86.679	97.590	1,4	12,6
Оружје и муниција; њихови дијелови и прибор	4.927	7.385	0,1	49,9
Разни производи	146.084	165.220	2,4	13,1
Умјетничка дјела, колекционарски предмети и антиквитети	2.718	183	0,0	-93,3
Неразврстано	0	0	0,0	0,0
Укупно	6.545.180	6.810.322	100,0	4,1

**Напомена:**

Извор ових података је Агенција за статистику Босне и Херцеговине и због тога се укупан извоз и увоз робе разликују од вриједности исказаних у статистици платног биланса која укључује разна прилагођења.

Подаци су класификовани према Хармонизованом систему кодова Свјетске трговинске организације.

T28: Преглед просјечних средњих курсава конвертибилне марке

Година	Мјесец	EMU	Хрватска	Чешка Р.	Мађарска	Јапан	Швајцарска	Турска	В. Британија	САД	Кина	Србија
		EUR	HRK	CZK	HUF	JPY	CHF	TRY	GBP	USD	CNY	RSD
		1	100	1	100	100	1	1	1	1	1	100
2014.		1,955830	25,619449	0,071033	0,633710	1,393940	1,610337	0,673375	2,426325	1,474019	0,239264	1,668863
2015.		1,955830	25,688577	0,071687	0,631327	1,456462	1,832914	0,650180	2,694477	1,762605	0,280568	1,619915
2016.		1,955830	25,960428	0,072346	0,627987	1,628845	1,794449	0,586378	2,396405	1,768011	0,266189	1,588875
2017.		1,955830	26,205454	0,074317	0,632480	1,546889	1,761597	0,476205	2,232882	1,735482	0,256628	1,611317
2018.		1,955830	26,365492	0,076267	0,613697	1,500585	1,693763	0,351884	2,210985	1,657498	0,250633	1,653621
2019.		1,955830	26,365089	0,076197	0,601572	1,603053	1,758109	0,307940	2,230125	1,747204	0,252963	1,659447
2020.		1,955830	25,946780	0,074002	0,557563	1,607387	1,827419	0,247515	2,201320	1,716607	0,248658	1,663431
2021.		1,955830	25,977234	0,076253	0,545671	1,506596	1,808910	0,191301	2,274685	1,653851	0,256382	1,663495
2022.		1,955830	25,957036	0,079629	0,501501	1,420249	1,948176	0,113256	2,294933	1,860152	0,276500	1,665037
2023.		1,955830		0,081507	0,512335	1,290900	2,013360	0,078526	2,248887	1,809093	0,255630	1,668038
2023.	01.	1,955830		0,081594	0,493759	1,391460	1,965054	0,096833	2,216435	1,818750	0,267412	1,666536
	02.	1,955830		0,082464	0,507182	1,376882	1,973557	0,096812	2,207511	1,824700	0,267086	1,666960
	03.	1,955830		0,082578	0,507819	1,369219	1,975767	0,096431	2,218829	1,831257	0,265449	1,667151
	04.	1,955830		0,083430	0,520434	1,339173	1,984199	0,092329	2,220998	1,784811	0,259269	1,667605
	05.	1,955830		0,082933	0,524764	1,314185	2,004371	0,091180	2,244923	1,797649	0,257563	1,667612
	06.	1,955830		0,082539	0,527753	1,281164	2,004097	0,077382	2,278867	1,805086	0,252568	1,667704
	07.	1,955830		0,081859	0,516463	1,254231	2,022215	0,066975	2,278572	1,771635	0,246254	1,668416
	08.	1,955830		0,081129	0,507722	1,239124	2,039752	0,066552	2,276774	1,792243	0,247350	1,668592
	09.	1,955830		0,080279	0,506941	1,239560	2,038612	0,067761	2,271708	1,828363	0,250583	1,668781
	10.	1,955830		0,079582	0,507166	1,238316	2,048382	0,066516	2,254437	1,852004	0,253391	1,668980
	11.	1,955830		0,079881	0,515854	1,208830	2,029642	0,063294	2,245301	1,812228	0,250458	1,668916
	12.	1,955830		0,079909	0,512360	1,243921	2,070920	0,061585	2,268969	1,791708	0,250974	1,669124
2024.	01.	1,955830		0,079146	0,512190	1,227395	2,088796	0,059611	2,275517	1,791141	0,249960	1,668657
	02.	1,955830		0,077584	0,504683	1,212718	2,069872	0,058855	2,289035	1,810905	0,251794	1,669106
	03.	1,955830		0,077319	0,495381	1,202086	2,026543	0,056290	2,287037	1,800166	0,249899	1,668944

## T29: Владине финансије БиХ - јединице сектора владе

- у милионима КМ -

Година	Период	БХ Институције	ФБиХ	РС	Брчко	Консолидовани приходи	БХ Институције	ФБиХ	РС	Брчко	Консолидовани приходи	Нето набавка нефинансијских средстава	Нето суфицит/ дефицит
2014.		1.109,8	6.972,1	3.769,8	223,7	11.961,7	940,3	6.652,2	3.652,3	219,0	11.350,1	1.166,8	-555,3
2015.		1.088,4	7.196,5	3.931,3	232,0	12.335,1	935,9	6.843,5	3.700,6	220,1	11.587,0	559,1	188,9
2016.		1.062,9	7.645,4	3.937,0	248,5	12.767,3	949,3	7.013,5	3.636,9	198,6	11.672,0	724,5	370,8
2017.		1.049,4	8.150,9	4.141,8	263,7	13.479,2	967,0	7.164,3	3.696,0	212,8	11.913,4	759,7	806,0
2018.		1.045,0	8.833,6	4.364,6	280,9	14.402,3	995,9	7.660,0	3.983,4	233,7	12.738,5	889,2	774,5
2019.		1.051,4	9.217,5	4.584,0	288,8	15.018,1	985,5	8.120,3	4.097,6	254,6	13.334,3	1.006,6	677,2
2020.		1.070,6	8.614,0	4.652,1	268,3	14.430,7	1.028,6	8.583,1	4.749,6	287,9	14.474,8	1.765,1	-1.809,2
2021.		1.093,0	9.616,7	5.147,2	305,9	16.055,3	982,3	8.792,8	4.861,0	268,5	14.797,0	1.368,9	-110,6
2022.		1.165,5	10.946,2	5.887,4	338,4	18.212,9	1.096,1	9.797,8	5.748,5	287,5	16.805,3	1.590,2	-182,7
2019.	Q1	238,9	1.899,1	845,3	60,2	3.013,8	225,9	1.600,5	806,8	42,5	2.646,0	26,0	341,9
	Q2	261,7	1.990,1	902,3	67,3	3.187,1	239,2	1.770,8	789,9	63,1	2.828,7	71,9	286,5
	Q3	270,0	2.079,8	924,2	71,6	3.309,8	253,8	1.800,7	823,5	54,3	2.896,5	78,9	334,4
	Q4	280,8	2.080,5	1.015,2	72,2	3.412,9	266,6	2.177,5	972,4	81,1	3.461,9	210,4	-259,4
2020.	Q1	286,0	1.906,0	862,8	59,7	3.081,9	235,6	1.695,3	877,3	42,7	2.818,4	40,6	222,9
	Q2	235,6	1.674,2	887,0	53,6	2.815,4	232,8	1.834,2	1.090,5	62,6	3.185,2	102,1	-471,9
	Q3	266,9	1.963,7	970,8	67,0	3.236,3	231,7	2.024,8	933,7	69,8	3.227,7	96,5	-88,0
	Q4	282,1	2.027,8	1.067,1	71,3	3.418,9	328,5	2.249,0	1.117,7	93,8	3.759,7	231,1	-571,9
2021.	Q1	277,6	1.906,5	976,0	61,7	3.191,6	240,3	1.727,9	929,8	47,9	2.915,8	60,1	215,7
	Q2	275,1	2.094,2	976,5	69,9	3.390,8	235,1	1.919,4	1.022,4	59,7	3.211,7	93,3	85,8
	Q3	262,8	2.146,5	1.273,1	74,1	3.728,3	256,3	1.953,5	963,4	58,9	3.204,0	78,9	445,4
	Q4	277,5	2.272,0	894,9	82,3	3.501,4	250,5	2.430,2	1.170,4	85,6	3.911,4	288,6	-698,7
2022.	Q1	256,1	2.181,7	1.070,1	72,9	3.550,1	243,1	1.818,4	979,0	57,4	3.067,3	22,0	460,8
	Q2	278,1	2.498,0	1.193,2	81,2	4.026,0	236,4	2.227,9	1.146,3	62,6	3.648,6	82,3	295,1
	Q3	326,9	2.424,2	1.209,6	83,2	4.009,0	269,8	2.266,2	1.261,1	63,5	3.825,9	108,6	74,6
	Q4	304,5	2.579,7	1.188,1	85,8	4.127,5	346,7	2.649,5	1.385,0	87,9	4.438,5	272,8	-583,8
2023.	Q1	304,7	2.508,4	1.237,5	76,3	4.072,6	293,1	2.214,2	1.165,9	60,3	3.679,1	33,1	360,3
	Q2	400,5	2.815,3	1.234,3	86,2	4.487,0	324,7	2.599,6	1.214,7	68,9	4.158,6	78,4	250,0
	Q3	388,7	2.778,6	1.335,3	97,9	4.529,3	355,9	2.713,6	1.289,9	69,6	4.357,9	98,9	72,6

**Напомена:**

Административни подаци прикупљени од: министарства финансија свих нивоа власти, фондова социјалног осигурања свих нивоа власти, ентитетских јавних предузећа за путеве и ентитетских јавних предузећа за аутопутеве. Подаци на годишњем нивоу за консолидоване приходе/расходе укључују локални ниво власти (општине и градови), ЈП Цесте свих нивоа власти ФБиХ, ЈП Путеви РС, ЈП Аутоцесте ФБиХ и ЈП Аутопутеве РС, док их подаци за квартале због недоступности изворних података не укључују. Разлика између прихода, с једне, и расхода с нето набавком нефинансијских средстава, с друге стране, представља нето суфицит/дефицит.

Т30: Владине финансије БиХ - структура консолидованих прихода и расхода

- у милионима КМ -

Година	Период	Приходи					Расходи					Нето набавка нефинансијских средстава	
		Порез	Доприноси за социјално	Грантови и остали приходи	Компензације запослених	Коришћење роба и услуга	Камате	Субвенције	Социјална давања	Грантови и остали расходи			
2014.		6.078,6	4.234,8	1.648,3	11.961,7	3.265,5	2.127,2	238,9	364,9	4.658,0	695,6	11.350,1	1.166,8
2015.		6.439,7	4.329,6	1.565,8	12.335,1	3.294,3	2.138,8	264,3	384,8	4.729,5	775,4	11.587,0	559,1
2016.		6.760,4	4.473,6	1.533,4	12.767,3	3.295,5	2.187,5	252,0	382,8	4.755,0	799,3	11.672,0	724,5
2017.		7.151,1	4.734,2	1.594,0	13.479,2	3.312,6	2.340,6	223,0	444,0	4.758,5	834,7	11.913,4	759,7
2018.		7.688,4	5.041,8	1.672,0	14.402,3	3.422,1	2.534,0	242,5	476,0	5.013,2	1.050,8	12.738,5	889,2
2019.		8.014,1	5.345,7	1.658,4	15.018,1	3.738,1	2.688,3	241,1	507,3	5.223,4	936,1	13.334,3	1.006,6
2020.		7.363,3	5.383,9	1.683,5	14.430,7	3.921,8	2.702,8	255,9	870,1	5.508,0	1.216,3	14.474,8	1.765,1
2021.		8.485,4	5.798,0	1.771,9	16.055,3	4.039,2	2.847,7	240,2	742,9	5.718,3	1.208,7	14.797,0	1.368,9
2022.		9.898,8	6.482,5	1.831,6	18.212,9	4.546,5	3.256,5	259,4	747,7	6.503,1	1.492,1	16.805,3	1.590,2
2019.	Q1	1.528,5	1.247,2	238,1	3.013,8	787,8	462,1	41,8	40,5	1.202,7	111,1	2.646,0	26,0
	Q2	1.669,1	1.335,2	182,8	3.187,1	806,1	494,9	68,5	81,8	1.254,2	123,2	2.828,7	71,9
	Q3	1.734,1	1.336,0	239,6	3.309,8	805,4	517,7	43,3	112,2	1.252,3	165,5	2.896,5	78,9
	Q4	1.904,0	1.427,3	81,6	3.412,9	850,7	617,2	52,5	189,6	1.349,2	402,7	3.461,9	210,4
2020.	Q1	1.556,2	1.286,5	239,2	3.081,9	817,7	482,1	69,8	60,4	1.274,3	114,1	2.818,4	40,6
	Q2	1.327,2	1.223,4	264,8	2.815,4	861,7	495,5	43,3	157,1	1.277,1	350,5	3.185,2	102,1
	Q3	1.564,3	1.418,6	253,4	3.236,3	850,4	486,3	42,4	262,8	1.357,6	228,3	3.227,7	96,5
	Q4	1.848,8	1.455,5	114,7	3.418,9	872,7	638,3	71,6	299,2	1.419,6	458,2	3.759,7	231,1
2021.	Q1	1.560,9	1.319,3	311,4	3.191,6	851,1	486,3	55,0	47,5	1.318,9	156,9	2.915,8	60,1
	Q2	1.690,2	1.437,0	263,5	3.390,8	866,7	529,2	60,3	142,9	1.376,4	236,2	3.211,7	93,3
	Q3	1.854,4	1.441,1	232,0	3.527,5	865,8	547,5	31,9	123,2	1.405,4	230,2	3.204,0	78,9
	Q4	2.082,2	1.600,5	19,6	3.702,2	913,6	651,8	60,8	336,5	1.430,2	518,6	3.911,4	288,6
2022.	Q1	1.851,2	1.462,0	236,9	3.550,1	908,3	517,6	52,7	55,2	1.377,3	156,2	3.067,3	22,0
	Q2	2.110,4	1.604,5	311,1	4.026,0	960,2	570,0	68,1	160,9	1.531,3	358,0	3.648,6	82,3
	Q3	2.124,8	1.643,0	241,3	4.009,0	988,8	599,2	67,7	154,3	1.631,2	384,8	3.825,9	108,6
	Q4	2.185,5	1.773,1	168,9	4.127,5	1.056,7	754,5	38,6	266,7	1.743,3	578,7	4.438,5	272,8
2023.	Q1	2.106,4	1.712,4	253,8	4.072,6	1.078,9	586,8	98,9	45,7	1.722,6	146,3	3.679,1	33,1
	Q2	2.281,8	1.819,3	385,9	4.487,0	1.146,3	636,2	60,0	145,2	1.904,6	266,3	4.158,6	78,4
	Q3	2.384,7	1.867,2	277,4	4.529,3	1.101,3	646,6	115,6	150,3	1.929,2	414,8	4.357,9	98,9

**Напомена:**

Административни подаци прикупљени од: министарства финансија свих нивоа власти, фондова социјалног осигурања свих нивоа власти, ентитетских јавних предузећа за путеве и ентитетских јавних предузећа за аутопутеве. Подаци на годишњем нивоу за консолидоване приходе/расходе укључују локални ниво власти (општине и градови), ЈП Цесте свих нивоа власти ФБиХ, ЈП Путеви РС, ЈП Аутоцесте ФБиХ и ЈП Аутопутеве РС, док их подаци за квартале због недоступности изворних података не укључују. Разлика између прихода, с једне, и расхода с нето набавком нефинансијских средстава, с друге стране, представља нето суфицит/дефицит.

## ТЗ1: Владине финансије ФБиХ - јединице сектора владе

- у милионима КМ -

Година	Период	Консолидовани приходи			Консолидовани расходи			Нето набавка нефинансијских средстава	Нето суфицит/дефицит		
		Буџет Федерације БиХ	Фондови социјалног осигурања	Кантони	Буџет Федерације БиХ	Фондови социјалног осигурања	Кантони				
2014.		1.581,3	3.117,2	1.812,1	6.972,1	1.361,0	3.164,5	1.846,5	6.652,2	685,7	-365,8
2015.		1.510,0	3.175,8	1.919,5	7.196,5	1.354,1	3.224,3	1.869,1	6.843,5	221,4	131,6
2016.		1.652,8	3.323,4	2.012,1	7.645,4	1.380,2	3.314,2	1.885,5	7.013,5	248,1	383,7
2017.		1.876,9	3.538,4	2.108,4	8.150,9	1.394,8	3.423,3	1.970,4	7.164,3	353,6	633,1
2018.		2.008,2	3.815,7	2.292,5	8.833,6	1.552,7	3.660,1	2.075,7	7.660,0	426,4	747,2
2019.		1.878,3	4.069,5	2.473,2	9.217,5	1.493,6	3.953,0	2.274,3	8.120,3	564,8	532,5
2020.		3.718,6	1.733,5	2.417,9	8.614,0	4.008,2	1.757,6	2.331,0	8.583,1	821,3	-790,4
2021.		4.141,4	1.848,2	2.730,4	9.616,7	3.998,3	1.809,7	2.521,5	8.792,8	804,3	19,5
2022.		4.622,9	2.085,4	3.294,1	10.946,2	4.311,1	1.970,1	2.997,2	9.797,8	981,6	166,8
2019.	Q1	412,7	947,2	612,9	1.899,1	267,8	937,0	469,4	1.600,5	-4,7	303,3
	Q2	459,2	1.017,7	605,2	1.990,1	351,5	986,1	525,1	1.770,8	35,9	183,5
	Q3	491,1	1.010,4	678,4	2.079,8	379,3	987,6	533,9	1.800,7	21,0	258,1
	Q4	515,3	1.072,8	576,8	2.080,5	495,1	1.020,8	745,9	2.177,5	79,4	-176,4
2020.	Q1	895,0	408,3	614,8	1.906,0	809,3	427,7	470,4	1.695,3	7,3	203,4
	Q2	823,9	388,3	482,2	1.674,2	882,4	426,8	545,2	1.834,2	28,6	-188,6
	Q3	971,5	444,0	757,0	1.963,7	1.233,7	431,2	568,7	2.024,8	29,7	-90,8
	Q4	1.028,2	470,7	563,9	2.027,8	1.082,8	454,6	746,6	2.249,0	53,4	-274,6
2021.	Q1	903,2	407,4	604,0	1.906,5	810,6	432,3	493,1	1.727,9	9,9	168,7
	Q2	997,0	458,8	666,8	2.094,2	930,2	436,6	581,0	1.919,4	17,8	157,1
	Q3	1.068,4	442,7	748,8	2.146,5	1.063,0	440,8	563,2	1.953,5	21,2	171,8
	Q4	1.172,8	514,8	710,9	2.272,0	1.194,5	477,7	884,3	2.430,2	70,6	-228,7
2022.	Q1	1.020,4	454,8	713,2	2.181,7	800,3	445,8	579,0	1.818,4	-12,6	375,9
	Q2	1.165,2	504,8	953,8	2.498,0	1.202,3	456,9	694,6	2.227,9	20,1	250,0
	Q3	1.172,4	512,4	840,3	2.424,2	1.114,0	497,4	755,7	2.266,2	38,0	120,0
	Q4	1.264,9	582,1	786,7	2.579,7	1.194,5	541,2	967,9	2.649,5	99,7	-169,5
2023.	Q1	1.240,8	523,8	755,0	2.508,4	1.029,1	513,7	682,6	2.214,2	4,7	289,6
	Q2	1.338,9	594,1	910,3	2.815,3	1.294,0	524,4	809,2	2.599,6	22,7	193,0
	Q3	1.359,1	582,2	999,7	2.778,6	1.504,6	539,5	832,0	2.713,6	33,6	31,4

**Напомена:**

Административни подаци прикупљени од: министарства финансија, фондова социјалног осигурања свих нивоа власти у ФБиХ, ЈП Цесте свих нивоа власти ФБиХ и ЈП Аутоцесте ФБиХ. Подаци на годишњем нивоу за консолидоване приходе/расходе укључују локални ниво власти (општине и градови), ЈП Цесте свих нивоа власти ФБиХ и ЈП Аутоцесте ФБиХ, док их подаци за квартале због недоступности изворних података не укључују. Разлика између прихода, с једне, и расхода с нето набавком нефинансијских средстава, с друге стране, представља нето суфицит/дефицит.

ТЗ2: Владине финансије ФБиХ - структура консолидованих прихода и расхода

- у милионима КМ-

Година	Период	Приходи				Расходи						Нето набавка нефинансијских средстава	
		Порез	Доприноси за социјално	Грантови и остали приходи		Компензације запослених	Коришћење роба и услуга	Камате	Субвенције	Социјална давања	Грантови и остали расходи		
2014.		3.299,8	2.819,9	852,5	6.972,1	1.655,5	1.569,0	103,0	233,5	2.636,5	454,7	6.652,2	685,7
2015.		3.500,3	2.875,6	820,6	7.196,5	1.660,1	1.607,1	120,1	256,8	2.672,9	526,5	6.843,5	221,4
2016.		3.779,4	3.005,6	860,4	7.645,4	1.656,8	1.664,0	129,0	253,6	2.723,9	586,2	7.013,5	248,1
2017.		4.058,5	3.203,9	888,4	8.150,9	1.685,2	1.739,2	119,2	284,4	2.787,5	548,8	7.164,3	353,6
2018.		4.416,3	3.456,5	960,8	8.833,6	1.753,1	1.845,8	103,9	300,5	2.932,6	724,1	7.660,0	426,4
2019.		4.646,9	3.688,8	881,8	9.217,5	1.994,9	2.009,1	101,2	344,0	3.094,9	576,2	8.120,3	564,8
2020.		4.119,4	3.662,0	832,7	8.614,0	2.062,7	2.033,7	97,5	583,8	3.246,0	559,4	8.583,1	821,3
2021.		4.842,4	3.927,4	846,9	9.616,7	2.119,5	2.123,1	81,5	529,8	3.295,6	643,4	8.792,8	804,3
2022.		5.620,2	4.424,1	901,9	10.946,2	2.368,3	2.348,5	90,8	498,3	3.693,0	798,7	9.797,8	981,6
2019.	Q1	876,0	864,8	158,2	1.899,1	415,5	396,4	21,4	22,8	716,1	28,3	1.600,5	-4,7
	Q2	963,8	925,1	101,2	1.990,1	429,9	415,8	32,6	54,3	758,6	79,5	1.770,8	35,9
	Q3	1.015,3	922,5	142,0	2.079,8	423,1	432,2	20,9	76,2	749,6	98,8	1.800,7	21,0
	Q4	1.041,7	976,4	62,4	2.080,5	465,3	488,8	24,5	128,1	794,6	276,2	2.177,5	79,4
2020.	Q1	888,3	889,9	127,8	1.906,0	418,4	417,2	23,1	37,1	753,1	46,5	1.695,3	7,3
	Q2	759,7	823,9	90,5	1.674,2	460,9	424,3	29,5	68,0	770,3	81,2	1.834,2	28,6
	Q3	842,5	973,2	148,0	1.963,7	443,5	419,7	24,1	190,6	820,7	126,1	2.024,8	29,7
	Q4	1.406,4	1.001,7	97,4	2.505,6	411,0	471,9	22,7	-14,3	674,7	229,1	1.795,1	66,0
2021.	Q1	853,9	896,3	156,3	1.906,5	442,8	423,5	25,2	26,8	775,3	34,4	1.727,9	9,9
	Q2	993,6	974,5	126,2	2.094,2	455,5	439,7	15,4	100,9	782,7	125,1	1.919,4	17,8
	Q3	1.062,8	973,0	110,7	2.146,5	447,6	449,8	22,7	74,7	826,0	132,8	1.953,5	21,2
	Q4	1.148,2	1.083,5	40,3	2.272,0	491,4	528,5	16,6	260,1	830,1	303,6	2.430,2	70,6
2022.	Q1	1.038,9	1.009,0	133,8	2.181,7	483,2	445,0	24,2	35,9	781,9	48,3	1.818,4	-12,6
	Q2	1.251,4	1.096,9	149,7	2.498,0	518,8	481,1	18,2	103,2	893,2	213,4	2.227,9	20,1
	Q3	1.183,1	1.116,4	124,7	2.424,2	507,9	501,8	25,9	102,0	939,4	189,2	2.266,2	38,0
	Q4	1.266,7	1.201,8	111,3	2.579,7	546,9	577,5	20,9	180,6	982,5	341,1	2.649,5	99,7
2023.	Q1	1.185,0	1.175,4	148,1	2.508,4	573,6	515,2	36,6	35,5	993,9	59,3	2.214,2	4,7
	Q2	1.309,6	1.268,3	237,3	2.815,3	611,1	543,8	30,0	95,4	1.154,3	165,0	2.599,6	22,7
	Q3	1.355,7	1.264,0	158,8	2.778,6	567,2	547,2	46,2	112,6	1.140,0	300,4	2.713,6	33,6

**Напомена:**

Административни подаци прикупљени од: министарства финансија, фондова социјалног осигурања свих нивоа власти у ФБиХ, ЈП Цесте свих нивоа власти ФБиХ и ЈП Аутоцесте ФБиХ. Подаци на годишњем нивоу за консолидоване приходе/расходе укључују локални ниво власти (општине и градови), ЈП Цесте свих нивоа власти ФБиХ и ЈП Аутоцесте ФБиХ, док их подаци за квартале због недоступности изворних података не укључују. Разлика између прихода, с једне, и расхода с нето набавком нефинансијских средстава, с друге стране, представља нето суфицит/дефицит

## ТЗЗ: Владине финансије РС - јединице сектора владе

- у милионима КМ -

Година	Период	Консолидовани приходи			Консолидовани расходи			Нето набавка нефинансијских средстава	Нето суфицит/дефицит
		Буџет Републике Српске	Фондови социјалног осигурања	Консолидовани приходи	Буџет Републике Српске	Фондови социјалног осигурања	Консолидовани расходи		
2014.		1.778,7	1.683,3	3.769,8	1.749,3	1.704,1	3.652,3	360,5	-243,1
2015.		1.804,1	1.713,5	3.931,3	1.707,5	1.754,9	3.700,6	235,3	-4,6
2016.		2.556,5	744,4	3.937,0	2.415,9	749,7	3.636,9	366,3	-66,3
2017.		2.713,7	780,7	4.141,8	2.422,3	746,2	3.696,0	268,7	177,1
2018.		2.839,4	774,2	4.364,6	2.700,8	720,0	3.983,4	337,4	43,9
2019.		2.963,6	834,5	4.584,0	2.775,6	728,5	4.097,6	376,0	110,3
2020.		3.041,5	907,2	4.652,1	3.395,7	784,0	4.749,6	821,8	-919,2
2021.		3.312,2	984,5	5.147,2	3.399,0	862,5	4.861,0	415,9	-129,7
2022.		4.182,4	1.099,8	5.887,4	4.371,0	984,2	5.748,5	553,7	-414,8
2019.	Q1	677,6	192,4	845,3	666,6	164,9	806,8	26,1	12,4
	Q2	724,1	204,3	902,3	643,5	172,7	789,9	30,6	81,7
	Q3	743,8	210,1	924,2	677,1	176,2	823,5	46,3	54,4
	Q4	818,1	222,2	1.015,2	788,5	209,1	972,4	95,4	-52,6
2020.	Q1	687,2	201,3	862,8	722,0	181,0	877,3	29,2	-43,7
	Q2	716,2	198,0	887,0	957,7	160,0	1.090,5	56,3	-259,8
	Q3	780,2	249,8	970,8	801,3	191,6	933,7	46,4	-9,3
	Q4	857,9	252,4	1.067,1	914,7	246,2	1.117,7	99,3	-149,9
2021.	Q1	792,8	214,2	976,0	771,8	189,0	929,8	35,6	10,6
	Q2	771,2	255,8	976,5	853,6	219,4	1.022,4	52,1	-98,0
	Q3	870,3	251,8	1.072,2	788,2	225,1	963,4	44,6	64,3
	Q4	877,9	256,6	1.095,8	985,5	223,7	1.170,4	121,1	-195,7
2022.	Q1	881,8	232,7	1.070,1	805,5	217,9	979,0	31,7	59,5
	Q2	989,3	277,4	1.193,2	981,2	238,6	1.146,3	59,0	-12,0
	Q3	991,5	276,5	1.209,6	1.061,6	257,8	1.261,1	62,2	-113,7
	Q4	963,3	306,2	1.188,1	1.202,9	263,5	1.385,0	133,0	-329,8
2023.	Q1	1.014,5	252,1	1.237,5	939,2	255,8	1.165,9	38,7	32,9
	Q2	1.031,7	280,9	1.234,3	1.016,9	276,1	1.214,7	53,8	-34,2
	Q3	1.100,0	327,3	1.335,3	1.100,8	281,1	1.289,9	56,5	-11,1

**Напомена:**

Административни подаци прикупљени од: Министарства финансија, фондова социјалног осигурања у РС, ЈП Путеви РС и ЈП Аутопутеви РС. Подаци на годишњем нивоу за консолидоване приходе/расходе укључују локални ниво власти (општине и градове), ЈП Путеви РС и ЈП Аутопутеви РС, док их подаци за квартале због недоступности изворних података не укључују. Разлика између прихода, с једне, и расхода с нето набавком нефинансијских средстава, с друге стране, представља нето суфицит/дефицит.



Т34: Владине финансије РС - структура консолидованих прихода и расхода

- у милионима КМ -

Година	Период	Приходи				Расходи							
		Порез	Доприноси за социјално	Грантови и остали приходи	Компензације запослених	Коришћење роба и услуга	Камате	Субвенције	Социјална давања	Грантови и остали расходи	Нето набавка нефинансијских средстава		
2014.		1.847,8	1.379,9	542,1	3.769,8	922,4	313,3	133,9	108,3	1.968,7	205,8	3.652,3	360,5
2015.		1.967,1	1.417,9	546,3	3.931,3	939,3	305,2	149,3	105,0	1.998,0	203,8	3.700,6	235,3
2016.		2.001,5	1.431,1	504,4	3.937,0	946,1	300,6	120,7	111,7	1.982,3	175,5	3.636,9	366,3
2017.		2.100,5	1.490,2	551,2	4.141,8	925,8	372,6	102,2	132,6	1.925,6	237,2	3.696,0	268,7
2018.		2.279,6	1.543,1	541,9	4.364,6	950,3	436,5	136,8	148,4	2.031,5	279,9	3.983,4	337,4
2019.		2.357,8	1.612,0	614,2	4.584,0	1.002,7	424,2	137,5	145,6	2.084,0	303,5	4.097,6	376,0
2020.		2.228,7	1.675,6	747,9	4.652,1	1.093,6	433,8	155,9	254,2	2.216,7	595,4	4.749,6	821,8
2021.		2.589,5	1.823,9	733,9	5.147,2	1.138,9	475,7	156,4	192,4	2.374,2	523,4	4.861,0	415,9
2022.		3.097,4	2.008,2	781,8	5.887,4	1.350,6	626,3	166,6	221,6	2.750,9	632,6	5.748,5	553,7
2019.	Q1	424,0	373,3	48,1	845,3	191,8	24,0	19,9	17,1	479,3	74,7	806,8	26,1
	Q2	468,5	398,4	35,3	902,3	194,0	32,1	35,7	21,8	487,1	19,4	789,9	30,6
	Q3	463,2	402,2	58,8	924,2	192,6	26,6	21,7	35,1	493,3	54,1	823,5	46,3
	Q4	457,2	438,1	119,9	1.015,2	199,8	44,7	27,0	51,0	535,3	114,7	972,4	95,4
2020.	Q1	429,9	389,1	43,8	862,8	211,7	25,5	46,1	22,8	512,4	58,6	877,3	29,2
	Q2	347,7	389,0	150,2	887,0	212,9	26,1	13,7	80,2	496,5	261,2	1.090,5	56,3
	Q3	459,4	430,1	81,3	970,8	211,0	27,6	17,7	63,3	526,9	87,2	933,7	46,4
	Q4	477,3	467,5	122,3	1.067,1	217,1	46,6	51,6	65,0	582,7	154,7	1.117,7	99,3
2021.	Q1	468,5	413,4	94,1	976,0	215,0	23,6	29,6	19,9	534,3	107,4	929,8	35,6
	Q2	450,9	449,4	76,2	976,5	217,9	40,2	44,3	37,1	582,4	100,5	1.022,4	52,1
	Q3	531,2	458,9	82,2	1.072,2	220,8	31,2	8,8	43,0	571,0	88,5	963,4	44,6
	Q4	532,9	502,1	60,7	1.095,8	227,8	45,2	43,2	67,2	580,5	206,6	1.170,4	121,1
2022.	Q1	563,1	442,3	64,7	1.070,1	232,7	28,3	25,1	15,4	585,5	92,0	979,0	31,7
	Q2	600,2	495,1	97,9	1.193,2	250,0	35,3	48,4	49,8	627,5	135,2	1.146,3	59,0
	Q3	611,0	513,8	84,8	1.209,6	267,7	38,7	45,6	47,0	678,8	183,3	1.261,1	62,2
	Q4	576,3	556,9	54,9	1.188,1	281,7	65,5	16,7	75,4	735,1	210,6	1.385,0	133,0
2023.	Q1	644,7	527,7	65,1	1.237,5	284,7	32,2	52,9	9,7	717,3	69,1	1.165,9	38,7
	Q2	615,1	537,8	81,5	1.234,3	284,7	38,6	20,1	41,2	739,7	90,4	1.214,7	53,8
	Q3	695,9	584,6	54,8	1.335,3	282,0	38,5	57,9	32,9	777,9	100,7	1.289,9	56,5

**Напомена:**

Административни подаци прикупљени од: министарства финансија, фондова социјалног осигурања у РС, ЈП Путеви РС и ЈП Аутопутеви РС. Подаци на годишњем нивоу за консолидоване приходе/расходе укључују локални ниво власти (општине и градове), ЈП Путеви РС и ЈП Аутопутеви РС, док их подаци за квартале због недоступности изворних података не укључују. Разлика између прихода, с једне, и расхода с нето набавком нефинансијских средстава, с друге стране, представља нето суфицит/дефицит.

Т35: Токови директних страних инвестиција у БиХ класификовани према земљи страног улагача - у милионима КМ -

Година	Аустрија	Холандија	Хрватска	Италија	Њемачка	Русија	Словенија	Србија	Швајцарска	Турска	Остале земље	Укупно
2014.	171,1	26,0	88,7	24,0	-6,1	195,8	-1,2	33,1	8,9	17,6	253,1	811,1
2015.	5,3	83,3	161,5	66,3	52,3	28,5	21,1	36,8	-33,5	56,1	159,2	636,9
2016.	112,8	57,6	142,5	25,2	2,0	-44,3	34,6	-25,8	11,3	34,6	267,7	618,4
2017.	84,1	-3,3	159,6	46,9	57,7	-6,8	101,1	56,9	30,6	-0,3	327,1	853,6
2018.	90,7	100,9	129,1	23,6	105,1	143,4	42,6	21,1	46,5	7,4	252,9	963,3
2019.	68,8	6,7	148,0	17,5	54,4	213,0	22,0	41,6	-19,8	3,2	244,0	799,3
2020.	100,8	-1,1	182,0	36,0	84,9	-14,8	60,4	133,1	-21,0	56,3	207,0	823,5
2021.	106,7	-51,1	96,9	61,4	63,2	-94,4	80,4	100,9	213,1	151,5	401,4	1.130,0
2022.	175,8	166,6	15,8	64,6	159,5	-50,2	79,0	134,4	25,2	55,6	614,1	1.440,3
Јан - сеп 2023.	79,8	166,0	165,1	60,0	92,3	312,6	65,3	51,7	42,2	120,9	286,9	1.442,8

**Напомена:**

Директне стране инвестиције (токови и стања) компиловане су у складу с најновијим методолошким упутствима и препорукама Међународног монетарног фонда (ММФ) и Организације за економску сарадњу и развој (ОЕЦД). Детаљан методолошки приступ компилацији и презентовању је представљен у ММФ-овом Приручнику за платни биланс - шесто издање и ОЕЦД-овом Оквирном концепту дефиниције директних страних инвестиција- четврто издање.

Т36: Токови директних страних инвестиција у БиХ према NACE Rev 2 класификацији дјелатности - у милионима КМ -

Година	Производња прехранбених производа	Прерада дрвета и производа од дрвета и плута, осим намјештаја; производња предмета од сламе и плетарских материјала	Производња кокса и рафинисаних нафтних производа	Производња хемикалија и хемијских производа	Производња осталих производа од неметалних минерала	Производња базних метала	Производња моторних возила, приколица и полуприколица	Трговина на велико, осим трговине моторним возилима и мотоциклима	Трговина на мало, осим трговине моторним возилима и мотоциклима	Телекомуникације	Финансијске услугне дјелатности, осим осигурања и пензионих фондова	Пословање некретнинама	Остале дјелатности	Укупно
2014.	0,3	-5,7	180,6	3,0	-25,4	35,5	-59,4	64,1	37,3	6,8	138,4	187,1	248,5	811,1
2015.	45,0	5,2	24,0	58,4	-4,4	-52,9	6,7	84,0	-29,3	57,8	116,8	89,5	236,1	636,9
2016.	16,3	5,6	-52,0	51,9	-17,6	2,0	20,3	148,4	6,4	37,1	161,4	-9,8	248,4	618,4
2017.	20,8	13,5	-26,0	1,2	-8,8	58,8	47,3	59,3	96,1	17,1	203,0	41,9	329,2	853,6
2018.	34,9	9,3	139,0	33,2	15,5	63,7	40,3	121,3	11,9	8,3	140,1	28,4	317,4	963,3
2019.	-13,4	15,1	200,3	26,5	6,4	-2,5	5,9	119,7	17,8	-20,6	153,3	19,0	271,7	799,3
2020.	28,2	-1,8	1,5	39,1	18,8	-29,4	32,7	97,3	37,2	2,3	156,3	73,1	368,3	823,5
2021.	11,7	5,4	-52,2	17,1	5,7	102,7	27,4	138,2	182,8	11,3	11,8	73,4	594,7	1.130,0
2022.	70,2	12,7	-48,8	108,4	32,7	122,9	14,0	114,0	97,5	6,9	146,8	62,3	700,8	1.440,3
Јан - сеп 2023.	14,1	4,8	311,9	72,8	19,7	70,9	63,6	101,9	63,6	13,8	315,3	-0,3	390,5	1.442,8

**Напомена:**

Токове директних страних инвестиција у БиХ према NACE 1. Rev1. класификације дјелатности за период 2004-2012 можете наћи на веб страници Директне стране инвестиције (токови и стања) компиловане су у складу с најновијим методолошким упутствима и препорукама Међународног монетарног фонда (ММФ) и Организације за економску сарадњу и развој (OECD). Детаљан методолошки приступ компилацији и презентовању је представљен у ММФ-овом Приручнику за платни биланс - шесто издање и OECD-овом Оквирном концепту дефиниције директних страних инвестиција- четврто издање.

Т37: Стање директних страних инвестиција у БиХ по компонентама - у милионима КМ -

Година	Власничко учешће и задржане зараде	Остали капитал		Укупно директне стране инвестиције
		Задужења	Остало	
2014.	8.449,4	3.092,7	550,9	12.093,0
2015.	9.515,7	2.891,1	457,6	12.864,4
2016.	9.698,2	3.057,6	491,9	13.247,7
2017.	10.516,6	3.058,6	373,8	13.949,0
2018.	11.364,4	2.973,0	408,0	14.745,4
2019.	11.663,0	3.184,2	494,7	15.342,0
2020.	11.842,4	3.155,6	682,0	15.680,0
2021.	13.901,3	2.130,4	725,9	16.757,6
2022.	14.311,9	2.365,2	770,3	17.447,4

**Напомена:**

Директне стране инвестиције (токови и стања) компиловане су у складу с најновијим методолошким упутствима и препорукама Међународног монетарног фонда (ММФ) и Организације за економску сарадњу и развој (ОЕСД). Детаљан методолошки приступ компилацији и презентовању је представљен у ММФ-овом Приручнику за платни биланс - шесто издање и ОЕСД-овом Оквирном концепту дефиниције директних страних инвестиција - четврто издање.

## ТЗ8: Номинални и реални ефективни курс конвертибилне марке

Година	Мјесец	Ефективни курс КМ (2015=100)	
		NEER	REER
2014.		101,10	103,04
2015.		99,98	99,99
2016.		101,18	98,87
2017.		101,98	98,36
2018.		103,68	98,99
2019.		104,42	98,05
2020.		106,11	97,24
2021.		107,37	96,93
2022.		108,94	100,75
2022.		108,94	100,75
2023.	01.	110,11	101,64
	02.	110,01	101,15
	03.	110,02	100,85
	04.	110,34	100,50
	05.	110,30	100,03
	06.	111,17	100,10
	07.	112,18	100,34
	08.	112,20	100,56
	09.	112,10	100,59
	10.	112,13	100,48
	11.	112,38	100,75
2024.	01.	112,58	100,53
	02.	112,53	100,54
	03.	112,86	100,64

**Напомена:**

Детаљна методолошка објашњења за компилацију и израчун NEER и REER индекса су доступна на веб страници ЦББиХ <http://www.cbbh.ba/content/read/1109?lang=sr>

## 7. Додатак

### СПИСАК БАНАКА

#### *Банке које покрива Главна јединица Сарајево*

- ❶ 1. Sparkasse Bank д.д. Босна и Херцеговина Сарајево
- ❷ 2. Bosna Bank International д.д. Сарајево
- ❸ 3. Развојна банка Федерације БиХ д.д. Сарајево
- ❹ 4. ASA Банка д.д. Сарајево
- ❺ 5. ProCredit Bank д.д. Сарајево
- ❻ 6. Привредна банка д.д. Сарајево
- ❼ 7. Raiffeisen Bank д.д. Босна и Херцеговина Сарајево
- ❽ 8. ZiraatBank ВН д.д. Сарајево
- ❾ 9. NLB Банка д.д. Сарајево
- ❿ 10. Унион Банка д.д. Сарајево
- ⓫ 11. Intesa Sanpaolo Банка д.д. Босна и Херцеговина
- ⓬ 12. Addiko Bank д.д. Сарајево

#### *Банке које покрива Главна јединица Мостар*

- ❶ 1. Комерцијално – инвестициона банка д.д. Велика Кладуша
- ❷ 2. UniCredit Bank д.д. Мостар

#### *Банке које покрива Главна банка РС Бања Лука*

- ❶ 1. Addiko Bank а.д. Бања Лука
- ❷ 2. UniCredit Bank а.д. Бања Лука
- ❸ 3. Нова банка а.д. Бања Лука
- ❹ 4. Наша банка а.д. Бијељина
- ❺ 5. NLB Банка а.д. Бања Лука
- ❻ 6. Atos банка а.д. Бања Лука
- ❼ 7. Банка Поштанска штедионица а.д. Бања Лука
- ❽ 8. MF банка а.д. Бања Лука

- ❶ Чланица програма за осигурање депозита

**УПРАВНО ОДБОР И ВИШЕ ОСОБЉЕ****УПРАВНИ ОДБОР:**

Предсједавајућа и гувернерка  
**др Јасмина Селимовић**

Чланови

**др Данијела Мартиновић**  
**др Радомир Божић**  
**др Дарко Томаш**  
**др Мирза Кршо**

Вицегувернери  
Вицегувернер надлежан за Сектор за статистику, сервисирање спољног дуга, европске интеграције и платне системе  
**др Жељко Марић**

Вицегувернер надлежан за Сектор за монетарне операције, управљање девизним резервама и готовином  
**мр Марко Видаковић**

Вицегувернер надлежан за Сектор за администрацију и финансије  
**мр Ернадина Бајровић**

Главни интерни ревизор  
**Раде Јовановић**

Замјеници главног интерног ревизора  
**мр Едис Ковачевић**  
**Томислав Иванковић**

Канцеларија водећег економисте  
Руководилац канцеларије  
**др Белма Чолаковић**

Канцеларија за комуникације  
Руководилац канцеларије  
**Енес Куртовић**

Сектор за статистику, сервисирање спољног дуга, европске интеграције и платне системе  
Руководни тим  
**Рената Барић**  
**Ђорђе Рацковић**  
**мр Верица Божић**  
**мр Ервин Золић**

Сектор за монетарне операције, управљање девизним резервама и готовином

Руководни тим  
**мр Емина Ђеман**  
**Весна Папић**  
**Нада Мијовић**  
**Един Сијерчић**  
**мр Видосав Пантић**

Сектор за администрацију и финансије  
Руководни тим

**мр Јасмин Хаџиграхић**  
**Санела Лето**  
**Неђо Гутаљ**  
**Мелиха Смајлагић**  
**мр Иван Солдо**  
**мр Драган Црногорац**  
**Сулејман Аљовић**

Централна банка Босне и Херцеговине – Главна јединица Сарајево, директор  
**Ениса Рамић**

Централна банка Босне и Херцеговине – Главна јединица Мостар, директор  
**Силвија Рамљак**

Главна банка Републике Српске Централне банке БиХ, директор  
**Зоран Бабић**

Филијала Централне банке Босне и Херцеговине на Палама, руководилац  
**Жарко Човић**

Централна банка Босне и Херцеговине  
Филијала Брчко, руководилац  
**Јасминка Бурић**

**Припрема:**

Штампарија Фојница д.д.

Публиковање и умножавање у образовне и некомерцијалне сврхе  
је дозвољено уз обавезно навођење извора.

© Централна Банка Босне и Херцеговине | сва права задржана



